PANTUR
EL MUNDO EN SUS MANOS
¿VIAJA?
LE ESPERAMOS
EN AV. 16 de Julio 1551

PRESENCIA

MATUTINO FUNDADO EL 28 DE MARZO DE 1952
AÑO XXVI- N°. 6.772- LA PAZ, BOLIVIA, SABADO 16 DE ABRIL DE 1977- 16 PAGINAS- $b. 2.00

PANTUR
EL MUNDO EN SUS MANOS
AGENCIA DE VIAJES
Tel. 23147

Se reitera la prohibición para exportar madera bruta

Fue superado problema entre productores e industriales madereros

El Gobierno reiteró ayer que se encuentra vigente la prohibición para la exportación de rollizos de morado-moradillo y de cualquier otra especie forestal sin procesamiento.

La reiteración fue hecha por el Ministro de Agricultura durante el acto de suscripción de un acuerdo entre industriales madereros y los productores de la zona de la Chiquitania.

Con el acuerdo quedó solucionado el problema que se había presentado sobre la explotación de esas maderas, originado por la falta de pagos de los industriales a los propietarios de las tierras con esos recursos forestales.

El acuerdo fue firmado por el Ministro de Agricultura, representantes de los productores, campesinos y de la Cámara Nacional Forestal.

Entre los principales puntos del acuerdo, se contempla "el pago de $b. 500 por el derecho de monte del Morado-Moradillo, por cada metro cúbico de madera en bruto (árbol en pié).

Los industriales laminadores pagarán al propietario de la tierra, cuando la explotación del Morado-Moradillo se realice en fundos de propiedad privada, la suma de $b. 100, por árbol en pié, cuando sea derribado para su aprovechamiento.

También se dispuso el pago de $b. 75 como jornal diario, además de alimentación a los campesinos que sean contratados para esos trabajos.

APORTE DE INDUSTRIALES

El Ministro de Agricultura, luego de la firma del acta, se refirió al hecho de que en la reunión se estableció que la Ley Forestal debe cumplirse en todos sus artículados.

Dijo que, por otra parte, debe reconocerse cierta flexibilidad de la Ley, en el sentido de que los recursos naturales madereros deben favorecer y contribuir al desarrollo de la región chiquitana "y esto debe ser, en la misma forma como el petróleo y los minerales dejan sus beneficios en las zonas correspondientes".

Dijo que, por ello, los industriales madereros deben contribuir con un determinado aporte adicional destinado a la instalación de una planta laminadora de Morado-Moradillo, en la Chiquitania, en la zona fronteriza con el Brasil.

Los representantes de los industriales apoyaron la iniciativa y manifestaron que contribuirán con ese aporte. Erwin Landivar, industrial, por su parte, manifestó que ese sector estaba de acuerdo con las determinaciones adoptadas en la mesa redonda.

Igual criterio expusieron los productores y representantes de los campesinos. Jorge Vargas, de ese sector, manifestó que la reunión permitió llegar a acuerdos satisfactorios.

CONCLUSIONES

Las conclusiones a las que se arribó en el seminario son las siguientes:

—La explotación maderera está obligada a la observancia de la Ley General Forestal y su decreto reglamentario. En virtud de tal disposición los bosques son de propiedad del Estado.

—La explotación de cualquier especie forestal debe ser realizada por empresas que hayan cumplido los requisitos legales que rigen en la materia.

—No hay autorización para exportar rollizos de morado-moradillo y de cualquier otra especie forestal.

—El derecho de monte para el morado-moradillo será de 500 pesos por metro cúbico de madera bruta.

—Los industriales laminadores pagarán al propietario de la tierra, cuando la explotación de morado-moradillo se realice en sus fundos, 100 pesos por árbol en pie.

—Se pagará 75 pesos como jornal diario, más alimentación, a los campesinos que sean contratados para los trabajos forestales.

—Los industriales laminadores están obligados a contratar mano de obra, maquinaria y equipo en las zonas donde realicen sus trabajos.

—Los saldos de madera en troncas y rollizos serán comercializados previo acuerdo entre los industriales y dueños de la materia prima.

—Será determinada la zona de explotación de morado-moradillo y las áreas que sean declaradas como reserva. En base a tales estudios se determinará la constitución de nuevas laminadoras en la región de la Chiquitania.

SECUESTRO.- Buenos Aires, 15 (AP).- Esta es una reciente fotografía de Jacobo Timerman, Director de La Opinión, quien fue secuestrado junto con el Subdirector del periódico, Luis Jara. (Radiofoto AP)

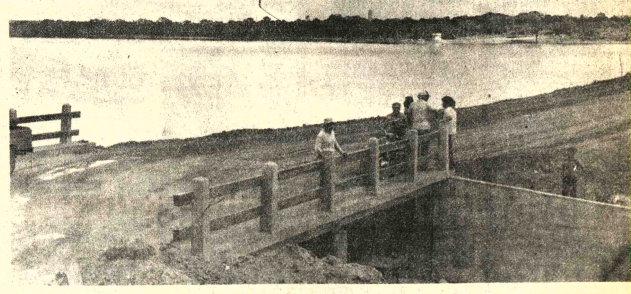

INAUGURACION.- SANTA CRUZ, 14, (PRESENCIA).- El pueblo de San Ignacio, Provincia Velasco, 284 Km. en avión al noreste de esta capital, prepara para el sábado un acto folclórico para festejar la inauguración de la represa de 'Guapomó', cuyo acto estará a cargo del General Hugo Banzer.

El Comité de Obras Públicas que mandó a construir la represa confirmó esta tarde la asistencia del Jefe de Estado. Según los ejecutivos de la autarquía se trata de 'la obra más significativa en la dotación de agua potable e irrigación del Departamento'.

Banzer vendrá a la entrega de esta represa después de asistir a los actos en Tarija. Varios aviones con invitados viajarán desde esta ciudad hasta San Ignacio, un pueblo ganadero por excelencia.

La represa, construida sobre proyectos de la Iglesia durante la época colonial se encuentra a un kilómetro del pueblo. Su construcción fue encomendada hace dos años a la empresa 'ACI' y embalsa las aguas de los nacientes del Río Paraguá. Tiene una capacidad de ocho millones de metros cúbicos y una altura máxima de 9.5 metros con una longitud de cierre de 700 metros.

San Ignacio y con el tiempo las comunidades próximas se abastecerán de esta represa de agua potable. Para ello se ha construido una casa y un tanque donde el líquido será filtrado y tratado sanitariamente.

Fuera de esa función básica, la represa servirá para riego de algunas plantaciones y se aplicará allí un programa de cultivo de peces. Como primer paso los técnicos estudian la forma de limpiar la laguna de pirañas que parecen estar proliferando.

De acuerdo a la descripción técnica, hecho por técnicos del Comité de OO.PP. a 'Presencia' los taludes se encuentran recubiertos por piedra para evitar la erosión y destrucción por acción del oleaje.

Según la autarquía, el costo de esta obra alcanza aproximadamente a 900.000 dólares. De acuerdo a los estudios se dotará de agua potable a una población estimada en quince mil almas. Se considera que es una solución integral a la falta de agua potable en esa población.

Argentina: detenidos Director y Sub Director de "La Opinión"

Se los sindica de estar vinculados al "caso Graiver"

BUENOS AIRES, 15 (LATIN).— El Ejército informó esta noche que Jacobo Timerman, director del matutino "La Opinión" fue detenido en el marco de la investigación del caso Graiver.

Un comunicado militar no dió cuenta, en cambio, sobre el paradero del periodista uruguayo Enrique Jara, sub director del matutino, aprehendido en el mismo operativo.

Jacobo Timerman, argentino, de 53 años, fue llevado esta madrugada de su domicilio en el barrio norte de la ciudad por un grupo de civiles armados que según familiares de Timerman dijeron : "Este es un procedimiento del Ejército y está vinculado con el caso Graiver".

Los aprehensores indicaron a Timerman que llevara ropa de abrigo, cigarrillos y los remedios que pudiera precisar, lo que llevó a su familia a temer que la detención será prolongada.

El grupo que aprehendió a Timerman había arrestado previamente al periodista uruguayo Enrique Jara de 37 años, en su casa de la localidad suburbana de Martínez, donde habían esperado durante cuatro horas que regresara de una cena junto con su esposa.

Según ésta, los civiles armados dijeron ser miembros de una organización guerrillera.

La esposa de Jara inició de inmediato gestiones para presentar un recurso de habeas corpus en favor de su marido.

El grupo que detuvo a ambos periodistas cortó las líneas telefónicas de sus casas.

Hace 14 días desapareció Edgardo Sajón, gerente técnico del mismo diario, sin que hasta él momento se tengan noticias sobre su paradero.

Fuentes bancarias dijeron que el grupo Gravier y la sociedad propietaria del diario La Opinión habían tenido en el pasado algunas relaciones comerciales.

La contradictoria identificación que se adjudicaron los grupos de aprehensores despertó serios interrogantes sobre su autentica representatividad, y su parte en la investigación.

La misma, según reveló el Gobernador de la Provincia de Buenos Aires, General retirado Ibérico Saint Jean, fue iniciada por funcionarios de su gobierno, para luego pasar a manos del Ejército.

La investigación sobre el caso Gravier apunta a desentrañar los eventuales lazos financieros de esa firma bancaria con la guerrilla, como así también operaciones dolosas, singularmente durante el derrocado gobierno peronista.

Graiver, fue dado por muerto en un accidente de aviación en México en agosto del año pasado.

Terminó reunión de comisión mixta peruano-chilena

LIMA, 15 (LATIN).— El Canciller José de La Puente clausura esta noche aquí la reunión inicial de la primera Comisión Mixta Permanente Peruano-Chilena de Cooperación, luego de dos días de trabajo.

La Comisión suscribirá un acta final que sentará las bases de una mutua colaboración en los campos económico, financiero, científico, técnico y cultural.

Fuentes de la Cancillería señalaron que el documento será ampliado y desarrollado en una segunda reunión a realizarse "en breve" plazo, y que posiblemente se efectúe en Santiago de Chile "para asegurar la continuidad del esfuerzo para una intensa cooperación".

El cierre de los trabajos está señalado para las 18:00 hora local (23:00 GMT), bajo la asistencia del Canciller de La Puente, quien ofrecerá ayer que con la Comisión Mixta Chile y Perú "buscan la unión de dos naciones hermanas".

En su principal editorial, el diario "La Prensa" comentó hoy que en esta reunión "se consolida una explícita voluntad de peruanos y chilenos, quienes ya en 1934 firmaron un tratado de comercio que dio origen a la Comisión Mixta, el cual fue ratificado en 1941. Ahora , según lo acordado en septiembre de 1976, la iniciativa amplía su radio de acción a todos los campos de la cooperación".

"Chile y Perú están dando nuevos firmes pasos de avance hacia su desarrollo económico social por la vía de la fraternidad y del entendimiento, de esfuerzos y recursos", dijo por su parte el tablide "Correo".

El diario "El Comercio" dijo que los trabajos de la Comisión "constituyen un hito mayor dentro de las múltiples manifestaciones recientes de cordial acercamiento de nuestros países, muchas de ellas a cargo de altos jefes de las Fuerzas Armadas".

En aniversario de la Batalla de La Tablada

Presidente entregó ocho millones de pesos a autoridades tarijeñas

El Presidente Hugo Banzer hizo entrega ayer de ocho millones de pesos a las autoridades de Tarija, para ser empleados en tres importantes obras en favor de esa ciudad. La entrega se produjo al final de un discurso que el Presidente pronunciaba en homenaje a la efemérides tarijeña. Los fondos serán absorbidos por tres proyectos: la carretera Tomatas—Tarija—Padcaya, modernización del aeropuerto de la ciudad y obras prefecturales.

Aunque la mayor parte del discurso presidencial estuvo dedicado a recapitular las principales obras que el gobierno militar ha puesto en marcha en favor del desarrollo de Tarija, dio lugar, también, a la exposición y reiteración de algunos conceptos políticos que guían a su regimen. Afirmó que la "caducidad de las organizaciones políticas de viejo cuño es cada vez más evidente". No identificó a las organizaciones aludidas.

"Debemos puntualizar —dijo— el hecho de que la obsolescencia de las viejas estructuras de la política tradicional ocurre en medio de un clima de absoluta tranquilidad y libertad ciudadanas".

Identificó también al proceso iniciado en agosto de 1971 como un "proceso revolucionario" que, según afirmó, "será siempre defendido con ejemplar firmeza". "Quienes en su delirio, ilusamente añoran horas de clandestinidad que reaviven el fuego ya apagado de una mística que ellos mismos traicionaron, están trágicamente equivocados", añadió para recalcar de manera enfática que, si bien "ningún boliviano...podrá sentirse perseguido", aquel proceso, "tiene el deber fundamental de velar por su propia defensa" y que sancionará "las formas demenciales de comportamiento político, a nivel individual o de grupo".

Al referirse a Tarija, afirmó que "crece en forma arrolladora; crece por el trabajo de su gente, que contribuye con nosotros a la idea de formar una Bolivia cada vez más próspera, donde el hombre, el ser humano, sea el centro fundamental de todas las preocupaciones y donde la libertad sea un aliento para el progreso y para la justicia".

En la última parte de su discurso, el Presidente afirmó que Tarija cuenta con una serie de proyectos concluídos, en ejecución o en proceso de diseño y enumeró los principales.

El texto completo del discurso presidencial es el siguiente:

Pueblo de Tarija:

Una vez más, con grata satisfacción me hago presente en la histórica Villa de San Bernardo de la Frontera, para conmemorar el centésimo cuarto aniversario de la épica gesta de la Batalla de la Tablada, hecho que marca uno de los hitos más importantes en la guerra por conquistar la independencia.

El simbolismo de este acto representa afirmación de Patria, progreso, desarrollo, pujanza, como la que se encuentra en esta ciudad, en el Departamento, cada vez que tiene uno la fortuna de visitarlos.

Tarija crece en forma arrolladora; crece por el trabajo de su gente, que contribuye con nosotros a la idea de formar una Bolivia cada vez más próspera, donde el hombre, el ser humano, sea el centro fundamental de todas las preocupaciones, y donde la libertad sea un aliento para el progreso y para la justicia.

Yo he visto con mis propios ojos la transformación de estos valles y llanos chapacos. He visto como cada vez va sumando nuevos avances.

(Pasa a la página 15)

Con duras críticas al gobierno fue reinstalado Parlamento brasileño

BRASILIA, 15 (LATIN).— El Congreso Nacional fue reinstalado hoy aquí, después de 14 días de receso, aprovechados por el Presidente Ernesto Geisel para imponer sustanciales reformas políticas en la constitución.

La reapertura parlamentaria fue seguida hoy de encendidos discursos pronunciados en ambas Cámaras por los líderes de la oposición, condenando las medidas del gobierno que cierran al opositor Movimiento Democrático Brasileño (MDB), los caminos de acceso al poder.

Sin embargo, los líderes de la oficialista Alianza Renovadora Nacional (ARENA), defendieron la decisión del gobierno, señalando que se obró "democráticamente" y en beneficio del país y de la revolución.

Eurico Resende, máximo representante del gobierno en el Senado expresó que esas reformas, están destinadas "a consolidar el modelo político brasileño ya anunciado hace bastante tiempo".

Todas las reformas "guardan sentido democrático, principalmente porque preveen la realización de elecciones", dijo refiriéndose a los sistemas indirectos y directos que contemplan las nuevas leyes.

Sin embargo , para Franco Montoro, líder de la oposición en el Senado, la actitud del gobierno es una "negación de la ley". Acusó a la denominada revolución brasileña, de no haber cumplido sus objetivos y de mantener un régimen "contradietorio" al que responsabilizó de "la situación en que vivimos".

La oposición condena el hecho de que el Ejecutivo hubiese dictado leyes que debían emanar del Poder Legislativo.

Ulises Guimaraes, presidente del MDB, dijo que es el Poder Legislativo "el que debe efectuar las modificaciones " no sólo de la legislación, sino también de "la ley de leyes , la matriz de las leyes, que es la contitución".

El máximo dirigente de la oposición anunció que la próxima semana se reunirá el Comité Ejecutivo de su partido para considerar el futuro político del país, donde surgirá un pronunciamiento en torno a las medidas políticas que anteriormente fueron calificadas por sus correligionarios como "antidemocráticas".

"Todas las decisiones tuvieron la finalidad de apartar al pueblo de las decisiones nacionales", expresó Alencar Furtado, líder del MDB en la Cámara de Diputados , al pronunciar hoy un encendido discurso contra las reformas.

Tropas de Zaire iniciaron ofensiva contra "invasores"

KINSHASA, 15 (AFP).- Por primera vez desde el comienzo de la invasión de la provincia de Shaba (ex-Katanga), hace cinco semanas, las Fuerzas Armadas del Zaire tomaron hoy la iniciativa de la guerra al lanzar una ofensiva que provocó varios combates con los ex gendarmes.

La batalla, calificada como los "choques más violentos entre el Ejército del Zaire y los rebeldes desde el ocho de marzo", provocaron "algunas decenas de muertos y heridos" entre las fuerzas gubernamentales, según un experto militar occidental en Kinshasa.

Las fuerzas marroquíes concentradas en Kolwezi no participaron en esa acción, precisó ese experto.

La operación se realizó con cobertura de la aviación del Zaire, indicó vocero oficial del gobierno de Kinshasa.

En ausencia de mayores precisiones oficiales, resultaba difícil evaluar la magnitud de la ofensiva gubernamental, pero al parecer el ataque fue lanzado desde la vanguardia, ubicada a unos 70 o 80 Kms. de Kolwezi en dirección hacia la localidad de Mutshasha, en poder de los rebeldes.

Mutshasha es un importante nudo ferroviario y rutero, situado a 110 Kms. al oeste de la capital minera de Shaba.

El verdadero objetivo de la operación, según la evaluación realizada por el experto occidental, era evaluar la capacidad militar de las fuerzas enemigas, después de 15 días de inactividad de las fuerzas rebeldes.

Los ex gendarmes katangueses que integran las fuerzas invasoras al parecer se reforzaron considerablemente durante las últimas dos semanas, pero no pudo precisar si se trataba de efectivos o material militar.

La ofensiva permitió comprobar, según indicaron fuentes oficiales del Zaire, que la fase de reorganización de las fuerzas gubernamentales y su consolidación en el perímetro de Kolwezi estaban suficientemente avanzadas para permitir al Estado Mayor proyectar nuevas operaciones sobre el terreno.

La asistencia aérea francesa finalizó el jueves y aparecer los Transall que realizaron el puente aéreo entre Rabat y Kinshasa debía regresar hoy a sus bases en Orleans.

Sin embargo, el puente aéreo continuará todavía algunos días, a cargo de aviones del Zaire y Marruecos, para asegurar el transporte de material bélico destinado al contingente marroquí.

Carter se opone a veto para créditos a países en que se violen los derechos humanos

WASHINGTON, 15 (LATIN).- El Presidente Jimmy Carter calificó hoy de "error" la aprobación de la enmienda en la Cámara de Diputados condicionando préstamos internacionales a la situación de los derechos humanos.

La aprobación final de esta enmienda por el pleno parlamentario "limitaría mi capacidad para negociar con líderes extranjeros", dijo Carter en conferencia de prensa.

"En mi corazón, estoy con la enmienda Harkin, pero no nos da la suficiente capacidad de maniobra para defender los derechos humanos" agregó.

La enmienda Harkin-Baldillo, aprobada recientemente por la Cámara de Diputados, obligaría a los delegados estaunidenses ante el Banco Mundial y otros organismos internacionales de desarrollo a votar en contra de préstamos a gobiernos acusados de violar extensamente los derechos humanos.

Una enmienda casi idéntica había sido aplicada por el Parlamento al Banco Interamericano de Desarrollo (BID). El delegado estadounidense en el BID votó en una ocasión contra un préstamo otorgado al gobierno chileno.

La aprobación definitiva de la enmienda afectaría a numerosos proyectos de desarrollo en Latinoamérica, que se realizan con la ayuda del Banco Mundial.

La enmienda podría ser aplicada a todos los regímenes militares latinoamericanos que, con las excepciones de Perú y Ecuador, han sido acusados de graves violaciones de los derechos humanos por organismos internacionales.

Sin embargo, la enmienda contiene una cláusula por la que se podrían aprobar préstamos a los países violadores de los derechos humanos, siempre que el préstamo fuera para beneficio "de los más necesitados" en ese país.

El Presidente Carter, en un mensaje dirigido al Parlamento, reiteró su intención de defender los derechos humanos en los organismos internacionales de desarrollo.

Pero advirtió que una política "demasiado rígida" en esta área podría tener resultados contraproducentes.

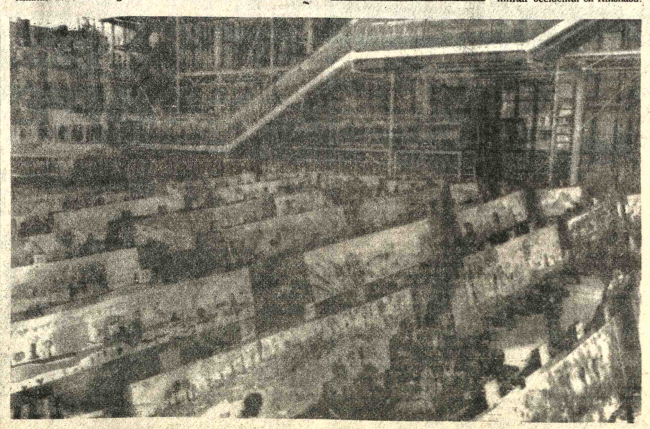

ARTE INFANTIL.- París, 15 (AP).- Esta exposición de pintura panorámica creada por mil quinientos niños franceses, tiene una extensión de algo más de kilómetro y medio y fue inaugurada hoy en el Centro de Arte Pompidou de esta capital. Los diseños contrastantes del centro, con características de fábrica, han desatado controversias en Francia. (Radiofoto AP)

Se agrava agitación laboral en España

MADRID, 15 (LATIN-REUTER).- La agitación laboral amenazaba hoy con agravar las tensiones políticas en España, tras el repudio de las Fuerzas Armadas a la legalización del Partido Comunista.

Al tiempo que millares de trabajadores iban a la huelga, el gabinete celebraba su primera sesión desde la renuncia del Ministro de Marina en protesta por la rehabilitación del comunismo.

Los paros laborales integran un plan de lucha dispuesto por las "comisiones obreras", un nucleamiento dirigido por los comunistas. Y otros gremios de izquierda, en apoyo de sus demandas de sindicatos libres y contra la política económica del gobierno.

El Ejército tomó a su cargo los servicios de autobombas, al entrar en su sexto día un paro de los bomberos capitalinos que exigen mejores salarios.

Millares de pasajeros se quedaron sin transportes a la hora más crítica de la mañana, al plegarse los conductores de ómnibus a la "jornada de lucha" sindical.

Fuentes informadas dijeron que el Primer Ministro Adolfo Suárez Gonzáles discutió en sesión de gabinete el impacto que podría tener el descontento militar sobre sus planes tendentes a desmantelar el andamiaje totalitario franquista.

El Consejo Superior del Ejército aceptó a regañadientes la legalización del Partido Comunista, aunque enfatizando su "repulsa" por la decisión.

También afirmó que defenderá la unidad del país y la integridad de las instituciones monárquicas.

El comunicado militar fue tomado como una advertencia al Primer Ministro de que el Ejército no iba a consentir exageradas concesiones a los separatistas vascos y catalanes.

Ultimas de la noche

CARACAS, 15 (AFP).- El Presidente venezolano, Carlos Andrés Pérez, dijo hoy aquí que "América requiere con dramática urgencia la presencia combativa de su organización regional de trabajadores democráticos".

En un mensaje que envió al noveno Congreso de la Organización Regional Interamericana de Trabajadores (ORIT), que se celebra en México, el Mandatario venezolano aboga por la unidad de los trabajadores de América Latina y Estados Unidos.

****

BOGOTA, 15 (AFP).- La suerte del banquero italiano Giuseppe Mondini sigue siendo un misterio después de varios días de su secuestro por un grupo de guerrilleros colombiana, se recordó hoy aquí.

Esa incógnita se relaciona también con dos norteamericanos y siete colombianos, entre ellos un niño, también en poder de los guerrillas, según se cree.

Llegó al cuarto día la huelga en la empresa minera Tarumita

ORURO, 15 (PRESENCIA).- - Trabajadores mineros de la Empresa "Tarumita" ingresaron al cuarto día de huelga, reclamando el pago de sus salarios desde enero último, a la fecha. El Prefecto del Departamento, general Angel Quintanilla Velasco, envió un telegrama al Ministro de Trabajo, pidiendole rápida solución del conflicto, porque –dice– "puede ocasionar intranquilidad y comprometer la paz social".

Las autoridades laborales, entre ellas el Director Departamental del Trabajo, doctor Hugo Pedregal del Castillo, han estado desplegando incesantes esfuerzos, a fin de que el problema sea superado, porque afecta a cerca de 120 trabajadores, que no sólo se encuentran privados de sus salarios, por más de tres meses, sino también de su abastecimiento de pulpería.

Marcelo Estenssoro, propietario de la referida mina, de acuerdo a una conminatoria de la subsecretaría del Ministerio del Trabajo y Desarrollo Laboral, según se informó, debía presentarse ayer en el despacho del doctor Pedregal del Castillo, lo que no ocurrió hasta anoche. La Empresa "Tarumita" explota antimonio, en las proximidades de Caracollo, a 35 kilómetros de esta ciudad, aproximadamente; sin embargo, sus oficinas se encuentran en La Paz.

Se reiteró que los encargados de la administración técnica y de abastecimiento de materiales y alimentos de la mina han desaparecido del lugar, desde hace dos días. Para remediar en algo la angustiosa situación en que se encuentran las familias de los trabajadores, el Director Departamental del Trabajo inició gestiones ante COMIBOL-Oruro, para conseguir alimentos, en calidad de préstamo. Los trámites no tuvieron éxito a nivel local, pero se insistirá ante la central de La Paz.

MALESTAR SOCIAL

El Prefecto Quintanilla Velasco, en el telegrama dirigído al Ministro Mario Vargas Salinas, urgiendolé la solución del problema, señala en la parte final.

"Trabajadores indicada mina pidieron apoyo distrito San José y Colquiri, habiendo obtenido respaldo de Comité Bases San José. Esta situación puede provocar malestar social en minas privadas y COMIBOL por lo que permítome sugerir su digna autoridad para que conmine propietario empresa Marcelo Estenssoro cumpla con pago salarios y demás obligaciones, Irresponsabilidad empresa cuyos personeros abandonaron este distrito y hallanse ésa puede ocasionar intranquilidad y comprometer paz social".

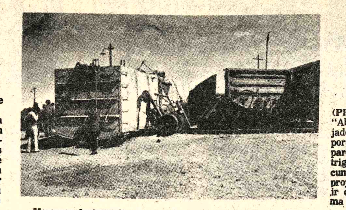

- Vagones destrozados y con el techo sobre el suelo, quedaron como consecuencia del descarrilamiento que sufrió un tren de carga, el martes pasado, en el centro minero-ferroviario de Machacamarca.- Una comisión de la Empresa Nacional de Ferrocarriles investiga las causas del accidente. No se registraron daños personales pero los materiales son considerados graves. El convoy constaba de alrededor de treinta vagones, de los cuales quedaron averiados entre cinco y seis La ferrovía al sud está expedita. (FOTO PRESENCIA)

Empresarios sugieren manejar proyecto Abapó-Izozog con criterio empresarial

SANTA CRUZ, 15 (PRESENCIA).- El proyecto "Abapó Izozog" debe ser manejado con criterio empresarial, porque constituye la solución para el autoabastecimiento de trigo en el país y "para que cumpla con el propósito que fue proyectado, su parcelación sería ir contra la solución del problema triguero.

Ese es el criterio que la Federación de Empresarios Privados de Santa Cruz ha hecho conocer al Cnl. Alberto Natusch, Ministro de Asuntos Agropecuarios.

Aunque no se tiene antecedentes oficiales sobre una posible parcelación de tierras, dentro del proyecto "Abapó Izozog", en la provincia Cordillera de este departamento, la preocupación del sector empresarial es compartida por otros sectores.

En una reciente carta al Ministro, la mencionada federación empieza haciendo un análisis sobre la política triguera y llega a la conclusión de que los propósitos de aumentar la producción no han dado resultados a tal extremo que el gobierno se vio en la necesidad de disolver el Instituto Nacional del Trigo.

Oscar Justiniano, Lyders Pareja y Jorge Tarabillo, en representación de la Federación de Empresarios Privados, Cámara de Industria y Comercio y la Cámara Agropecuaria del Oriente señalan en otro párrafo –"lo que nos llama la atención, señor Ministro es que, a falta de encarar el problema en forma más profunda, se opte por la tradicional política de seguir importando el cereal".

Bolivia importa trigo anualmente por un valor de cuarenta millones de dólares, pese a disponer de miles de hectáreas de tierras aptas para el cultivo de este producto.

El organismo empresarial sostiene que esta situación podría variar fundamentalmente si el gobierno decide manejar el proyecto Abapó Izozog "con espíritu empresarial, dejando de lado el plan de parcelación que se pretende llevar adelante".

El Instituto Nacional de Colonización está estudiando la posibilidad de asentamiento de colonias dentro de las tierras de Abapó Izozog, pero oficialmente no se conoce si ese estudio contempla la distribución de parcelas. De todas maneras, dicha federación argumenta que en caso de ser cierto, el asentamiento de colonos convertiría el proyecto en minifundios

PRODUCCION DE TRIGO

A tiempo de sostener que el proyecto 'Abapó Izozog' es la solución para el país, para llegar a su autoabastecimiento de trigo y aun a la exportación, la empresa privada de este distrito, considera que utilizando toda la tecnología moderna que se dispone con el cultivo, de sólo cien mil hectáreas de las 725.000 que comprende la zona, se podría levantar una cosecha estimada en 800.000 toneladas de trigo, que no sólo cubriría las necesidades internas sino que dejaría un 'apreciable margen para la exportación'.

Finalmente, la Federación de Empresarios Privados dice —'las decisiones del gobierno tomadas al influjo de presiones políticas están causando serios transtornos en la economía del país y es deber de los responsables de la conducción de la política económica no tomar decisiones que puedan causar daños irreparables a la nación

Comité pro Santa Cruz iniciaría juicio por fallas en el camino hacia Montero

SANTA CRUZ, 15 (PRESENCIA).- El directorio del Comité Pro Santa Cruz, en su última reunión, ha determinado que se planteará un juicio de responsabilidades a la empresa constructora "Bartos" si no se arreglan las fallas técnicas en la carretera Santa Cruz-Montero.

Esta carretera, de 55 kilómetros, se encuentra en reconstrucción desde hace dos años, por la empresa "Bartos". Actualmente, se encuentra en la última fase de construcción y comprende dos carriles en la zona de Warnes, y entre Montero y Guabirá.

Desde hace varios meses, los asesores técnicos de la institución cívica han denunciado la existencia de fallas en la construcción. Aunque al principio se ha negado, el Servicio Nacional de Caminos que se encuentra a cargo de la supervisión. aseguró que se realizan nuevos estudios de verificación especialmente en el uso de materiales.

En el Comité Cívieo se dijo que el problema hasta la fecha, no ha sido solucionado y que se había solicitado al SENC la copia del contrato suscrito con la empresa constructora. En base a ese documento, el comité de asesores de la entidad cívica dará a conocer su fallo final.

La reunión plena de este miércoles acordó en el comité cívico, instaurar juicio contra quienes resulten responsables, si las fallas no son arregladas oportunamente.

En fuentes de la empresa constructora "Bartos" se informó que la obra no está todavía entregada y si existen fallas, aunque sean mínimas, el Ministerio de Comunicaciones y Transportes no la recibirá. Todavía se sostiene que no existen fallas técnicas aunque si deterioro en algunos trabajos.

Un aspecto que ha llamado la atención desde la construcción de los primeros kilómetros ha sido los parches que se han puesto en varios lugares. Esa modalidad por si sola - según muchos técnicos, demuestra que existen fallas en la compactación.

Murió ahogado un conscripto en Santa Cruz

SANTA CRUZ, 15 (PRESENCIA).- El conscripto Lucio Román Cori, natural de Tupiza (Potosí) y perteneciente al Regimiento Manchego "Rangers" con base en Guabirá, murió ahogado este fin de semana en un accidente fortuito.

Los restos del soldado han sido rescatados de las aguas del río Suto, después de varias horas de intensa búsqueda, por sus compañeros. Según el informe proporcionado en la unidad militar, Román se estaba bañando en la confluencia de los ríos Suto y Guaytú, a 80 kilómetros al norte de esta ciudad, cuando sus compañeros lo vieron hundirse.

Noticias de Santa Cruz

SANTA CRUZ, 15 (PRESENCIA).- Los residentes tarijeños en esta ciudad saludaron la víspera de este 15 de abril, con un desfile de teas. Los tarijeños llegaron hasta la plaza principal cantando su himno y algunas tonadas chapacas, Al conmemorarse otro aniversario más de la Batalla de la Tablada. los residentes cumplieron varios actos.

ACCIDENTES

Dos personas murieron en las últimas horas en esta ciudad como resultado de accidentes, En el ingenio azucarero San Aurelio falleció el trabajador Manuel Espinosa Patiño, 36 años, natural de San Rafael. provincia Velasco, al caer de una altura de 15 metros, mientras realizaba trabajos de mantenimiento. En la calle Isabel la Católica un camión Volvo chocó contra una barda que al ser derrumbada aplastó a la menor Gladys Ortiz Escalier, once años. El chofer Franklin Tejerina esta detenido.

CAMPAÑA DE TRANSITO.

Transito realiza campañas permanentes de educación vial, dijo el Cnl. Roberto Pariente. Jefe de Tránsito, al anunciar que se está preparando una mesa redonda con la participación de varios sectores para analizar el problema del congestionamiento en horas claves. Simultáneamente Tránsito ha puesto en servicio la primera brigada femenina de agentes que trabaja con la policía escolar de tránsito.

DELEGACION A COTAL

La Asociación de Guías de Turismo de Santa Cruz. ha solicitado la cooperación del Instituto Boliviano de Turismo para participar en la reunión de COTAL el próximo mes. El propósito es conocer la actividad de promoción turística y capacitar gente para otros eventos. El IBT e ISAP dictaron aquí un curso intensivo sobre técnicas de turismo que fue complementado por la universidad, simultáneamente, se anunció que se organiza la Asociación de Periodistas en Turismo de Santa Cruz.

ENTREGA DE VIVIENDAS

El Consejo de Vivienda para Fabriles, Gráficos y Constructores entregará el primero de mayo, en homenaje a los trabajadores 20 viviendas de interés social a un número igual de afiliados, dijo Danielo Serrate, Agente de CONVIFACG. Se trata del primer programa en 'La Chacarilla' y será ampliado este año con otras 50 viviendas fuera de las 31 viviendas que se construyen en Guaracacho.

Visita Cochabamba una comisión agropecuaria del Grupo Andino

COCHABAMBA, 15 (PRESENCIA).- Los técnicos de la Coporación de Desarrollo prestaron un amplio informe sobre la política agropecuaria y sobre los alcances de los proyectos que tiene esa entidad a los integrantes de la comisión del departamento agropecuario de la Junta del Acuerdo de Cartagena.

La delegación está formada por los expertos Jaime Rodríguez, Efrain Keisaci y Karsten Beck, quienes llegaron a esta capital con objeto de conocer y analizar los programas agropecuarios en este distrito. Su mayor interés en plantear y observar directamente en el campo el programa de fomento de frutas y hortalizas para el valle, de acuerdo al "programa especial para el desarrollo agropecuario boliviano".

INFORMACION

En las dependencias de la Corporación de Desarrollo, bajo la presidencia de su titular, My. Jorge Escóbar Sánchez, se dio una amplia explicación sobre los proyectos. El Lic. Gonzalo Méndez, Director del Departamento de Planificación de CORDECO, habló sobre las coordenadas de la política agropecuaria en el departamento, otro técnico sobre el programa de desarrollo rural integrado, el Ing. Armando Torrico versó su informe sobre el proyecto de Tarhui, en las zona del Chapare, hubo otras explicaciones sobre programas de jaleas y frutas desecadas, sobre el establecimiento de huertos demostrativos en el valley y sobre la plantación de plátanos, yucas y cítricos en el Chapare. Otros informes fueron prestados por representantes del Ministerio de Asuntos Campesinos y Agropecuarios y del Instituto Boliviano de Tecnología Agropecuaria.

RECORRIDO

Los visitantes y personeros de CORDECO hicieron un recorrido por lugares donde se realizan proyectos, entre ellos el vivero que CORDECO tiene en la localidad campesina de Vila, las instalaciones de industria, la granja lechera de Canela, estación experimental de San Benito, las plantaciones de Durazno "Peña".

Los expertos escucharon también el informe sobre los planes que tiene la empresa privada para contribuir al desarrollo departamental.

CRUCIGRAMA

ORIZONTALES: 1.- Cultivo y labor del campo Pl;, 7.- Garantizar, 13.- Del verbo reci-; 14.- Cuerpo legislativo; 15.- Agua salada; 16.- Del verbo -dar; 18.- Ultimo retoño de la caña de azúcar Inv.; 19.- Del verbo trazar Inv.; 21.- Nombre de consonante; 23.- Agarradera; - Cobaya; 25.- Sequía; 27.- Del verbo criar; 29.- Prólogo; 23.- Del verbo caer Inv.; 34.- Del verbo roer; 35.- Del verbo rizar; - Casas de campo o labor, -rtijos; 38.- Mondas; 39.- -noce; 40.- Catálogo, lista; 41.- -ócope de ahora; 44.- Del verbo reír, 45.- Temerario; 48.- -scarga; 50.- Períodos; 52.- -aldad de nivel; 53.- Encor-, doblar Inv.; 55.- Pala pe-ña; 57.- Círculo rojizo que ro- ciertas pústulas; 58.- -quirir cordura.

VERTICALES: 1.- Del verbo armar; 2.- Perder el -ilibrio Inv.; 3.- Doctrina que -ga la autoridad política; 4.- -tregué; 5.- Del verbo abatir; - Preposición; 7.- Aumenté la -ocidad; 8.- Del verbo ir; 9.- -eña; 10.- Resina; 11.- Anillos; - Raleza de un tejido; 17.- Despojar; 20.- Para hilar Pl; 22.- Repetición de sonido; 26.- Relativo al aire Pl.; 27.- Mil seiscientos, en núm. romanos Inv.; 28.- Condenada; 30.- Miles; 31.- Ciudad del Perú; 32.- Catedral Inv., 34.- Enojo sin motivo; 37.- Entregar; 38.- Palabrerías; 41.- Distinta; 42.- Expresar alegría Inv.; 43.- Arbol de madera dura con manchas; 46.- Fecha de carta o documento; 47.- Atreverse; 49.- Metal; 51.- Afluente del río Paraguay; 54.- Artículo neutro Inv. 56.- Dativo del pron.de 3a. pers. sing.-

SOLUCION

AGENDA

PRESENCIA Av. Mariscal Santa Cruz, Edif. Esperanza. CENTRAL Tel. 40460 - 41125 y 52184 - GERENCIA: Tel. 52172. PUBLICIDAD Tel. 52178. REDACCION: Tel. 51998 - Casilla 1451. Cajón Postal 3275.

BOMBEROS 119 - ASISTENCIA PUBLICA 118-2211 - RADIO PATRULLA 110 - TRANSITO 26148 SAMAPA 26628 - 26548 - ENERGIA 54357 - TELEFONOS (RECLAMOS) 113 INFORMACIONES 104 SEÑORITA HORA 117 LARGA DISTANCIA EXTERIOR 55907-09 INTERIOR 20402-03 HOSPITAL DE CLINICAS CENTRAL 22821 - 22872 - AASANA 59333-59310.

RETEN DE EMERGENCIA DEPENDIENTE DE LA MUNICIPALIDAD, 26643 y 66193.

FARMACIAS DE TURNO DEL 16 AL 23 DE ABRIL

VILLA REAL Dr. Benjamín Rada, Yanacocha Nº. 749.- **ROMA** Dra Adriana Monje, Edf. San Antonio (frente Mercado Sopocachi); **SAN LUIS** Dra. Lucy Bustillos, Diaz Romero Nº. 1334 Tel. 24785.- **LA SALVADORA** Dr. Jorge Postigo, Sagárnaga Nº. 386 Tel. 25865.- **SAN CRISTOBAL** Dra. Toya Murillo. Av. Tejada Sorzano Nº. 242 (Villa Fátima) Tel. 52892.- **POTOSI**, Dra. Nancy Romero Tumusla Nº. 477 Tel. 25131.- **AMERICA** Dra. Elvira Monasterios, Almirante Grau 1ra. cuadra. Tel. 41969.- **OBRAJES**, Dr. Ricardo García, Plaza Franz Tamayo (Obrajes) Tel. 82081.- **VERACRUZ**, Dra. Carmen Ramirez, Av. Antofagasta (Alto) Tel. 59107.

FLOTAS

ABAROA Alonso de Mendoza 242, Tel. 27096. **ALIAGA** Montes 700, Tel. 26376. **ANDINO**, León de la Barra 360, Tel. 20471. **ATLAS**, Alonso de Mendoza y Bozo 226, Tel. 28621. **AUTO LINEAS INGAVI**, (viajes al Desaguadero) Manco Kapac 445 (frente a Vita) Tel. 28981. **BUSTILLOS**, Calle Tumusla, al lado Hotel, Tel. 26894. **BOLIVIA**, Alonso de Mendoza, Tel. 55854. **CONDOR**, Bozo esquina Montes Tel. 25893. **CONTINENTAL** Montes 675 Tel. 29061. **COPACABANA** Montes 620 Tel. 20377. **CINTA DE PLATA** Av. Manco Kapac (Prolong. I. Tamayo 417) Tel. 65658. **EXPRESO PANAMERICANO** Bozo 167 Tel. 20803. **EL CISNE** Bozo 169 Tel. 61321. **EL DORADO** Bozo 106 esq. Montes Tel. 40375. **EL CHAPACO** Chuquisaca 536 Tel. 40258. **FLOTAS UNIDAS 15 DE ABRIL** Calle Tiquina 131 Tel. 28911. **IMPERIAL** Pando 159 Tel. 57522. **KIRQUINCHO** Bozo 108 Tel. 54612. **KORILAZO** Montes 700 Tel. 23810. **LA VELOZ DEL SUD** Tiquina esq. Figueroa 739 Tel. 23146. **MANCO KAPAC** Tumusla 530 (Hotel Tumusla) Tel. 50033. **MONTAÑA DE PLATA** Manco Kapac. **ORIENTE** Alonso de Mendoza esq. América 278 Tel. 27551. **SAMA** Plaza Riosinho 98 Tel. 64436. **SAN JORGE** Manco Kapac 450 (a 1/2 cuadra Vita) Tel. 61324. **TRANSPORTE DE CARGA A LARGA DISTANCIA** Plaza Alexander 190 Tel. 27775. **TRANSPORTES RIVEROS** Montes 660 Tel. 20984. **TRANSPORTE PESADO** Montes 511 Tel. 25083. **TRANS SERVICE LTDA.** Alto de la Alianza 630 (Casilla 3922) Tel. 43154. **UNIVERSO** Montes 638 Tel. 42831. **URUS** Bozo 194 Tel. 50793. **VICTORIA** Calle E. Calderón 563 (Gran Poder). **YUNGUEÑA** Calle Viacha esq. Av. Américas 497 Tel. 43001.

EMPRESAS AEREAS

LLOYD AEREO BOLIVIANO: Tels: 54649 - 53132 - 55769 - 51155 - 51163 - 59053 LUFTHANSA Tels.: 20383 - 25780 - 50499 - 50609 - AEROPUERTO Tel. 59151 AEROLINEAS ARGENTINAS Tel. 50792 AVIANCA Tels. 43909 - 40883 AIR FRANCE Tel. 51740 LAN Tel. 25536 - 57750 KLM Tel. 42965 SWISSAIR Tel. 28924 PANAM Tels. 54117 - 41863 BOA Tel. 26387 VARIG Tel. 21450 ECUATORIANA Tel. 54472 - IBERIA Tels. 20270 - 24378 - ALITALIA Tel. 23494 B.O.A.C Tel. 55541 CANADIAN PACIFIC Tel. 55341 SOUTH AFRICAN AIRLINES Tel. 55541 BRITISH CALEDONIAN Tel. 55541 TAM Tel. 25542 AEROPUERTO 59125. BRANIFF INTERNATIONAL: VENTAS INFORMES Tels. 21100 - 21105 AEROPUERTO Tel. 59303 CARGA Tels. 59555 - 59012 LAN Chile Tel. 25536 - 57750.

FERROCARRILES

ESTACION CENTRAL Tels. 52510 - 53510 ESTACION GUAQUI Tel. 888.

National ARTEFACTOS PARA EL HOGAR DE FAMA MUNDIAL

PRIMICIA EN BOLIVIA!.. TR-579EX

PRIMICIA EN BOLIVIA!.. National Panasonic SIEMPRE UN PASO ADELANTE TR-579EX MULTISISTEMA el televisor del mañana para el mundo de hoy

SODA CAUSTICA
En escamas 97/98% de procedencia Americana.
Calle Mercado 1380 esquina Loayza, Casilla 2986.

UNAGRO
Requiere de Técnicos medio electricistas o electromecánicos egresados de Institutos o Escuela Industrial para trabajar en el Ingenio Azucarero "Santa Cruz", ubicado en Mineros.
Los interesados deberán presentar sus solicitudes en el mismo Ingenio hasta el día 25 del presente mes de Abril.

Pollos
Directamente del Productor al Consumidor
GRANJA AVICOLA CALACHAPI
Ofrece los mejores pollos del día.
$b. 28.— el Kg. por mayor
$b. 30.— el Kg. por menor
VENTAS EN: ASPIAZU 391. Teléf. 50062.

Dr. Ovidio Suárez Lavayén
Ginecología, Obstetricia y Esterilidad
Universidad Complutense de Madrid
Universidad Autónoma de México - I.M.S.S.
Edificio Santa Isabel - 1er. Mezzanine Of. M 101
LUNES A VIERNES Hrs. 17:00 a 20:00 Teléfono 27194

Comisión Mixta Ferroviaria Argentino - Boliviana
Construcción Ferrocarril Santa Cruz-Río Mamoré
Sector: Santa Cruz-Santa Rosa
Licitación Pública No. 25/77.
para la ejecución de Obras de Arte
CATEGORIA:
A esta convocatoria podrán presentarse únicamente las empresas de primera categoría.
PRESENTACION DE PROPUESTAS:
En La Paz, en la Agencia de la Comisión Mixta Ferroviaria Argentino-Boliviana, sita en Avenida 16 de Julio, Edificio Avenida, 3er. piso, hasta horas 9,30 del día 10 de Mayo de 1977.
En Santa Cruz de la Sierra, en las oficinas de la Comisión Mixta Ferroviaria Argentino-Boliviana, sita en Avenida Grigotá y Cañoto, hasta horas 18,00 del día 6 de Mayo de 1977.
APERTURA:
En La Paz, el día 10 de Mayo de 1977 a horas 10,00 en las oficinas del Ministerio de Transportes, Comunicaciones y Aeronáutica Civil.
PRESUPUESTO OFICIAL:
$bs. 10.233.330.-
PRECIO DE PLIEGOS Y PLANOS:
$bs. 1.000.-

Aviso Permanente
Al Sr. JULIO FRANCISCO BECCAGLIA R.
Gerente de IMPORTADORA AMERICANA Industrial Comercial Financiera "Incofin"
Se le insinúa cancelar sus cuentas pendientes a PRESENCIA.
La Paz, Febrero de 1977
La Gerencia

Enfermera Auxiliar
South American Placers, Inc. necesita para su campamento de Teoponte (zona tropical) una enfermera auxiliar.
Presentarse con documentos en Av. Montes 605, 3er. piso Edificio de Linale y Weiss.

ITINERARIOS

AVIONES QUE HOY LLEGAN Y SALEN DE LA PAZ

SABADO

SERVICIOS INTERNOS
LLEGADAS

L.A.B.	Hrs. 07.30 de Sta. Cruz.-Cbba.
L.A.B.	Hrs. 08.20 de Trinidad
L.A.B.	Hrs. 18.30 de Sta. Cruz-Cbba.

SALIDAS

L.A.B.	Hrs. 06.30 a Trinidad
L.A.B.	Hrs. 08.50 a Cbba. - Sta. Cruz
L.A.B.	Hrs. 12.30 a Cbba.- Sta. Cruz

SERVICIO INTERNACIONAL
LLEGADAS

Braniff Int. V. 909	Hrs. 22.15 de Miami-Lima
L.A.B.	Hrs. 12.00 de Lima
L.A.B.	Hrs. 14.25 de Buenos Aires
Lufthansa Vlo. 494	Hrs. 01.35 de Frankfurt - N. York - Lima
Lufthansa Vlo. 495	Hrs. 10.40 de Santiago
Varig-Cruzeiro Vlo. 640	Hrs. 09.15 de Rio de Janeiro - S. Paulo

SALIDAS

Braniff Int. Vlo. 900	Hrs. 23.20 a Lima - N. York
L.A.B. Vlo. 954	Hrs. 08.00 a Lima
L.A.B. Vlo. 953	Hrs. 08.50 a Buenos Aires.

VUELOS A 1ra. HORA de mañana domingo:- LAB. Hrs. 07.55 de Trinidad-San Borja 07.30 a Tarija - Sucre - 08.00 a Sta. Cruz. Sale: LAB hrs. 08.00 a Sao Paulo.

Guia Profesional

Médicos

CENTRO MEDICO
Plaza Murillo Edificio París, 2do. piso, teléfonos 40477 - 50743 - 50079.

Dr. GABINO BEIZAGA MILLAN
Médico de Niños
Post Graduado en la Universidad de Venezuela
Ex Médico Interno de la Clínica Pediátrica Roma Italia.

DR. JOSE ANTONIO CABALLERO CUELLAR
Ginecología Obstetricia. Especializado en la 1ra. Cátedra de Ginecología y Obstetricia Universidad de Buenos Aires. Atención de 17 a 20 horas.

DR. LUIS FERNANDEZ UZQUIANO
Estudios de especialidad en el exterior. Cirugía y Enfermedades del Tórax: Asma Bronquial, Broncopulmonares, cáncer, broncoesofagología, extracción de cuerpos extraños, biopsia y broncografías. Atención de 17 a 20 horas.

ATENCION DENTAL
DR. FREDDY ENCINAS
DRA. BETTY DE ENCINAS
DR. LUIS H. DUCHEN ALCALA
Médico Cirujano. Especialidad en Anestesia y Recuperación. Aerosolterapia. Estudios en la Argentina y Brasil. Oficina Nº. 25, teléfonos 50743 - 20511.

LABORATORIO CLINICO
DR. RAUL RIOS SUAREZ
Bioquímico Citólogo. Estudios y especialización en Estados Unidos.

"WATSON-CRICK
DR. RENE ROJAS LEDEZMA
Bioquímico Enzimólogo. Especialización en la Universidad de Chile.
SERVICIO MOVIL DE RAYOS X
ATENCION PERMANENTE Y A DOMICILIO.

Dr. VICENTE ZOGBI G.
MEDICO UROLOGO
Especialización Instituto Puigvert - Barcelona, España República Argentina.
Esterilidad, riñones, próstata, genitales, venéreas, hipertensión arterial. Consultorio edificio Scala 5º piso, teléfono 51299 Horas 15:30 a 19:00

DR. GUILLERMO SUAREZ TEJADA
UROLOGO
Cirugía y enfermedades de riñones, vejiga, próstata, genitales, venéreas. etc., trastornos uro-genitales de la infancia. Consultorio Mercado 996 Esq. Yanacocha 4º Piso. Horas 18 a 20 p.m.

DR. LUIS F. BARRAGAN
Medicina Interna Endocrinología-Medicina Nuclear Bocio y Enfermedades tiroideas. Diabetes-Obesidad. Problemas de crecimiento. Consultorio Edificio Alameda planta baja. Lunes a viernes 15 a 20 Tel. 29483

Dr. ERLAND PACHECO PEÑA
Medicina interna. Endocrinología, Diabetes, obesidad, bocio, trastornos del crecimiento. Infertilidad, menopausia, climaterio. Consultorio edificio Banco Boliviano Americano 3º piso, teléfono 24807. De horas 17 a 19:30

Dr. NELSON BEJAR MOLI
CIRUGIA GENERAL
CANCEROLOGIA
Especializado en Chile. Estómago, intestinos, h do, vesícula, biliar, páncre hernias, várices, Tumores beza y cuello, mamas, genitales, sarcomas; detec precoz del cáncer, quim terapia. Landaeta 262, telé 58320 Horas 14 a 17 Domic 27951.

Dr. ALFREDO RAMIREZ TORRICO
CIRUJANO-UROLOGO
-Estudios especialización U versidad de Chile.
Cirugía y enfermedades de ñones, vejiga, próstata, ge tales, infertilidad, venéreas, Avenida Camacho 1377. Te fono 57219-64817.
Consultas : Horas 14-19 bados 10-12.

DR. ALBERTO MARIACA
MEDICO CIRUJANO
Medicina interna Esp. Ga troenterlogia, Estómago, testinos, apéndice, hígad vesícula biliar, páncreas, etc Consultorio Plaza Venezue 3er. piso (Edificio Sobima Altos O.K. de horas 17 a 20. Teléfono 65178 Domicilio 23

Dr. ANTONIO MEJIA ESCALERA
CIRUJANO CANCEROLOGO
ESPECIALIZADO EN FRANCIA
TUMORES.- Detección precoz; Mama; Tiroides; Piel; Tubo digestivo; Genitales.
LINFOGRAFIA. QUIMIOTERAPIA.
Consultorio.- Edificio cine SCALA 7º. piso Teléfono 56695 Horario.- 17,30 - 20.

Dr. RUBEN CASTELLANOS ROJAS
MEDICO DE NIÑOS
Especialización Italia, Francia. Consultorio 16 de Julio 1616 2do. Piso. De horas 15-17. Teléfono 50461. Domicilio Rosendo Gutiérrez 628, teléfono 54413. Atención de Urgencias.

CLINICA DELGADO
Maternidad y Cirugía Ginecología Obstetricia. Prenatal, partos, hemorragias, flujos vaginales, planificación familiar.
Murillo 1379 (entre Almirante Grau y Colombia). Reservar hora. Teléfono 25056. Casilla 293

DR. FABIO PRADO BARRIENTOS
ENFERMEDADES DE PIEL
Hospital de Buenos Aires-San Pablo - Santiago de Chile, Eczemas - Alergias, Tiñas, Acné. Consultorio Edificio Castilla 2do. piso, oficina 201 (Loayza 250) Teléfono 56641, Hs. 15 y 30 adelante.

Abogados

ARTURO VILLANUEVA RODRIGUEZ
ABOGADO
Atención personal en juicios civiles, penales, sociales, administrativos, jubilaciones Yanacocha 301 (Asbún Antiguo 2º. piso, oficina 2. Teléfono 42934. Casilla 2546. Consulta gratuita.

PRESENCIA

Director: Huáscar Cajías K.
Co-Director Gerente: Armando Mariaca V.
Jefe de Redacción: Mario Maldonado V.

Carter y América Latina

El discurso del Presidente Carter en la OEA plantea importantes conceptos sobre la nueva filosofía política que, a juicio de su gobierno, regirá las actuales y futuras relaciones entre los Estados Unidos y las naciones de Latinoamérica.

Son muchos los aspectos positivos del documento. Por descontado que todo hombre sensato y todo pueblo verazmente democrático aplauden la defensa de los derechos humanos y la posición de evitar los abusos contra la libertad y la dignidad individual. En esta época de violencia, proclive al exceso de poder, la actitud del presidente norteamericano, que refleja la voluntad de su pueblo, es digna de todo encomio. Democracia efectiva y dignidad humana tienen un nuevo y esforzado defensor en el Presidente Carter.

Es asimismo ponderable que los Estados Unidos quieran alinear con las naciones que respeten esos derechos y promuevan los valores democráticos. Esto supone la defensa de la cultura occidental que se basa, justamente, en la primacía de los valores del espíritu y en la defensa de la libertad humana.

Igualmente encomiable la ayuda a los refugiados políticos y la transferencia de tecnología a los países de centro y sur de América, en forma bilateral, concediendo más importancia a los más necesitados de ella.

Otro signo de fraternidad hemisférica es que el Mandatario norteamericano se hubiese apoyado en la Declaración de Ayacucho, suscrita en Lima, para frenar la carrera armamentista, y que haya declarado que los Estados Unidos apoyarán la política de integración regional como el Pacto Andino, Mercado Común Centroamericano, etc.

Admitió el ideal bolivariano de un hemisferio unido y reconoció los aportes positivos de las culturas latinoamericanas al pueblo norteamericano.

Todo esto, en conjunto, entraña un nuevo enfoque de las relaciones entre los pueblos del norte y sur del continente, al tiempo que significa un retorno a la política de buena vecindad practicada por el segundo Roosevelt y por Kennedy.

Si esa nueva conducta internacional de comprensión y de ayuda positiva de los Estados Unidos hacia los países subdesarrollados y en proceso de desarrollo, dentro de una orientación general de afirmación democrática y defensa de los derechos humanos, se asienta más tarde, en la meridiana comprobación de los hechos, Estados Unidos y su actual presidente ganarán la confianza y el aprecio de Latinoamérica.

Esta nueva filosofía política debe encontrar su campo de acción en lo económico y social teniendo como meta el lograr que todos los países respeten la dignidad humana, sus derechos y sus aspiraciones. Que el hombre en las Américas -como en el resto del mundo- sea el factor número uno, a cuyo servicio y progreso estén la economía, los avances de la ciencia y la tecnología.

El discurso de Carter en la OEA seguramente servirá también para que esta institución, conforme a sus principios, adquiera mayor dinamismo en pro de lograr el respeto a la libertad individual, la justicia social y el progreso ascendente de los países de nuestro continente.

Es de esperar pues que lo dicho por el Presidente Carter se cumpla, puesto que en ello también está en juego el prestigio de los Estados Unidos, su propio bienestar y su posición dentro de la democracia. Así parece que lo ha entendido su Presidente.

Política marítima y seguridad nacional

Por MARIO OJARA AGREDA

La política marítima nacional que conforme a las aspiraciones de nuestro pueblo consiste en obtener una salida propia y soberana al Océano Pacífico, ha quedado claramente definida a raíz del planteamiento efectuado por el Jefe del Estado en histórico Mensaje dirigido a la Nación el 24 de diciembre de 1976. Esta definición ha sido motivada asimismo por la respuesta que dió el Perú a Chile en aplicación del Protocolo de Lima de 1929, Esta política marítima toma en cuenta la nueva situación bajo la cual deberán proseguir las negociaciones sobre bases más concretas en atención a que se conoce el punto de vista peruano en torno al enclaustramiento de nuestro país y se ha desechado el canje territorial propuesto por Chile el 19 de diciembre de 1975.

La política marítima llevada en forma democrática y canalizada mediante una diplomacia eficiente, ha tenido el mérito de fijar la posición del Perú en torno al enclaustramiento boliviano. Esta posición pudo conocerse en 1950 si el gobierno de ésa época y los que le sucedieron hubieran tenido la preocupación patriótica de hacer prevalecer el valor jurídico de las notas intercambiadas entre el embajador boliviano Ostria Gutiérrez y el canciller chileno Walker Larraín, que por razones de confort político fueran echadas al canasto habiéndose reconocido más bien en la célebre Declaración de Arica de 1953 que entre Bolivia y Chile no existían problemas pendientes de solución.

Esta política marítima hará posible asimismo definir la posición de Chile, país que por consideraciones históricas está emplazado a ofrecer una contribución positiva en favor de la solución del enclaustramiento boliviano. El trato equitativo que merecemos quiere decir que Chile debe poner en práctica respecto a Bolivia una diplomacia sincera y constructiva, despojada de complejos de fuerza, abierta al diálogo y al entendimiento, previsora en el tiempo y convencida de la necesidad de sentar las bases para una paz duradera, fundada en propósitos de interés común.

El Perú tiene que convenir con nosotros que una cesión territorial a Bolivia al norte de Arica no afecta a sus intereses y que es justa nuestra aspiración de poseer un territorio marítimo que signifique para los bolivianos garantía de autodeterminación, independencia, desarrollo y seguridad nacional. No se puede compartir la soberanía en el territorio que necesitamos para contactarnos con el mar en igualdad de condiciones con los otros países que poseen costa marítima.

El Gobierno nacional ha dado al Perú todas las seguridades de que serán respetados los "derechos específicos" peruanos en Arica mediante la subrogación de las obligaciones contraidas por Chile en favor del Perú y que constan en el Tratado de Lima de 1929. Esas servidumbres internacionales tienen que mantenerse no solamente por imperativo del Derecho Internacional sino por el interés general de la región. El Perú es nuestro vecino y la vencidad crea intereses afines y una real interdependencia y solidaridad entre los pueblos. Con el Perú no se ha realizado todavía una política trascendental en materia de aprovechamiento conjunto de recursos hídricos compartidos y no se ha impulsado una empresa integracionista en el campo económico y físico como medio de alcanzar el destino común tantas veces expresado en declaraciones líricas. El aporte del Perú a la solución de nuestro enclaustramiento geográfico recibirá indudablemente el reconocimiento de nuestro pueblo. Es preciso no temer en esta hora histórica en que Bolivia ha decidido abrir la puerta de los océanos que si nuestro país obtiene un acceso propio al mar languidecerán los puertos de Ilo, Matarani, y Mollendo. Por encima de intereses circunstanciales están los intereses permanentes de ambas naciones que exigen una política de amplia cooperación y pruebas fehacientes de amistad real y sincera.

La "unidad socio-económica" de Tacana y Arica no sería alterada por la incorporación de la soberanía boliviana en el Pacífico Sud. Las servidumbres internacionales por su naturaleza jurídica representan "concesión expresa de derechos soberanos" o sea que el Perú no necesita acudir a la desprestigiada figura de la co-soberanía o soberanía compartida para gravitar sobre Arica a través del ejercicio de tales servidumbres.

El Perú, al igual que Chile, puede obtener beneficios compartidos con Bolivia mediante el establecimiento del polo de desarrollo internacional que ha obrecido el Presidente Bánzer como una importante contribución en favor de la paz, el desarrollo y la integración en esta región de América. En estos momentos se están concertando acuerdos entre países del Pacto Andino para el establecimiento de polos de desarrollo fronterizo a nivel binacional o multinacional, que fortalecerán la paz. El planteamiento del Presidente de Bolivia destaca indudablemente una real política de integración económica y física al margen de la retórica estéril.

La solución del problema marítimo implica la solución del problema de la seguridad nacional de Bolivia. Nuestro país que tiene vocación pacifista, que está empeñado en fortalecer la unidad nacional mediante el dominio estratégico del territorio por medio de la vertebración y el desarrollo armónico y equilibrado de todas las regiones de la República, tiene derecho a no ser afectado por los brotes de tensión en la zona derivados de espectaculares carreras armamentistas.

Como en los últimos días se han vertido opiniones en torno a la posición que deberá adoptar nuestro país si estalla un conflicto bélico entre Chile y Perú, creo que en las circunstancias actuales debemos optar por la neutralidad respaldada con garantía colectiva de inviolabilidad del territorio nacional.

Cuando estalla un conflicto bélico no caben actitudes vacilantes de los países vecinos a los beligerantes. La alternativa es clara: o el estado se hace parte del conflicto o se declara la neutralidad que implica absoluta abstención en el conflicto armado. La política de "expectación" a la espera de los acontecimientos sería peligrosa por cuanto correríamos el riesgo de ser agredidos. Creo que la principal obligación que tenemos en caso de producirse tal emergencia es precautelar ante todo la inviolabilidad del territorio boliviano. La guerra no es un espectáculo y es incompatible la política de paz que estamos realizando con la política de guerra. Nuestra obligación consiste ante todo en velar por la seguridad nacional.

La neutralidad nos asegura: a) respecto a la inviolabilidad del territorio nacional, y b) no interferencia al intercambio con terceros países, aspecto esencial dada nuestra condición de país mediterráneo.

El nuevo orden internacional regido por la Carta de las Naciones Unidas proscribe la guerra como recurso de política internacional y obliga a los estados a solucionar los problemas por medios pacíficos. Esto quiere decir que la negociación diplomática se basa en el planteamiento de fórmulas mutuamente convenientes y en la cooperación internacional.

Ateniéndose a este ordenamiento jurídico el gobierno de las Fuerzas Armadas ha iniciado la negociación marítima pues solamente mediante el diálogo es posible la paz, el entendimiento y la cooperación. Sin embargo, esto no quiere decir que los gobernantes se embriaguen con el poder de disuasión o de coacción que circunstancialmente puede ser utilizado como instrumento de una política de fuerza y prepotencia pues los problemas y situaciones que afectan los intereses vitales de los estados se solucionan por medio de la negociación pacífica o por la fuerza.

Nuestra demanda marítima no prescribe como consecuencia de una eventual neutralidad que sería consecuencia lógica de nuestra política de paz y seguridad nacional. Por otra parte corresponde a las Naciones Unidas y a la Organización de los Estados Americanos el mantenimiento de la paz mundial y regional y si estos organismos internacionales no han tomado hasta ahora ningún recaudo es porque en base a información fidedigna han arribado probablemente a la conclusión de que se ha impuesto la sensatez, la cordura y la prudencia, y que es más útil librar la batalla contra el subdesarrollo económico que significa atraso miseria, dependencia, antes que dirimir un conflicto de supremacías que puede ser dilucidado mediante estrategias hábilmente planificadas tomando en cuenta la nueva realidad internacional.

A medida que transcurre el tiempo la política de "paz, integración, y desarrollo", preconizada con alto espíritu americanista por el Presidente Banzer, penetra en la conciencia de nuestro pueblo que desea mantener una pacífica convivencia con todos los países vecinos. Esta política permitirá la unidad de la gran nación latinoamericana y estoy seguro que los pueblos de Chile y del Perú brindan su adhesión y solidaridad a estos principios panamericanistas que constituyen el fundamento de la política marítima boliviana, porque la justicia internacional que no necesita el respaldo de la fuerza sólo puede ser negada por pueblos y gobiernos que carecen de verdadera trascendencia histórica.

Unagro, esfuerzo ejempla

Por PEDRO A. COTO

Bajo los auspicios que brinda la fe en el propio esfuerzo y el aliento de la esperanza, con una positiva acción coordinada, UNAGRO (Unión Agroindustrial de Cañeros), comenzará a producir en su nuevo Ingenio "Santa Cruz", la cuota azucarera que le fuera asignada.

Si apreciamos el panorama ofrecido actualmente por la industria azucarera mundial con precios notablemente bajos, daría lugar a una cierta incertidumbre el presente, pero si lo estimáramos como es de suponer, en una perspectiva de mayor amplitud, deberá reconocerse fehacientemente que UNAGRO ha abierto una vía positiva al sector agrícola en el norte de Santa Cruz, ya que la economía nacional se habrá acrecentado. La industria azucarea moviliza miles de brazos entre cañeros, operarios, transportistas, zafreros, comerciantes, industriales, metal mecánica y toda la actividad regional con auspicioso movimiento económico. Además un Ingenio de las características del "Santa Cruz", con posibilidades de ampliar su régimen productor con la fabricación de papel del bagazo de la caña, constituye un alentador esfuerzo Un maravilloso esfuerzo realmente, de ejecutividad de los cañeros del norte cruceño cuyo éxito debe alentarse por todo lo que significa el mismo como presente y futuro de una cooperativa que da el gran salto en la industrialización de su producción, nucleando a su alrededor a miles de agricultores. UNAGRO constituye una magnífica expresión de empuje y dinamismo, como necesita nuestro pueblo en camino del progreso y la superación agroindustrial.

Quizá las variaciones que experimentan por ciclos determinados los precios internacionales del azúcar, deberán ser ajustados mediante un régimen del que sean partícipes los países productores y consumidores al estilo del CIE, para lograr una estabilización en la cotización que asegure una producción sin las contingencias propias del mercado. Posiblemente la próxima Conferencia del Azúcar que tendrá lugar en Ginebra encuentre la fórmula feliz a estas variantes.

La admirable conjunción de voluntades agrupadas en el seno de UNAGRO, es uno de los esfuerzos mas valiosos evidenciados por los agricultores del norte cruceño, y así lo ha reconocido el Comité Pro Santa Cruz, con las expresiones de s presidente el doctor Ovidi Santistevan, al calificar a l cañeros, en una visita realizad al Ingenio en Mineros, como sector puntal en la economía d Santa Cruz. Jus reconocimiento de la autorida que lideriza la institución pa los hombres que con espírit pionero y decisión varonil, ha abierto el norte cruceño a u producción tan ligada a desarrollo departamental, q todo esfuerzo que se realice apoyo de la industria azucare compromete la voluntad i trínseca de las instituciones y pueblo, conocedores de la i fluencia que la misma tiene en nervio económico de Santa Cru

La zafra del año en curso jará de manera perentoria acierto de UNAGRO, con s ingreso en la faz industria Corresponderá esperar que acción orientadora del gobier nacional de vía libre a la fábric de papel, cuyos estudios fuer ejecutados hace tiempo, pa que UNAGRO se convierta en emporio de acción que dará a t da la región del norte cruceñ magníficas posibilidades desarrollo como requiere el pa para alcanzar posiciones e comiables en el concierto de l naciones hermanas de Améric

Brasil:

La táctica de la tetera hirviendo

POR ABRAHAM LAMA

Servicio Especial de IPS.

LIMA (IPS).- Los brasileños tienen fama de hábiles y expansivos diplomáticos. En las cancillerías de algunos países latinoamericanos se comenta, con cierta acritud Que Itamaraty nunca perdió una batalla diplomática, ni careció de ambiciosos objetivos internacionales.

Ahora Brasil se encuentra en una situación que podría considerarse "delicada" internacionalmente. Estados Unidos hace presión contra Brasil en tres frentes, simultáneamente. La controversia más importante se refiere a los proyectos atómicos germano-brasileños. En éste terreno Estados Unidos se anotó algunos triunfos iniciales, al conseguir paralizar la entrega de insumos claves como el uranio enriquecido que adquiere de una empresa holandesa.

El otro campo de presión es político y se expresó a través de la acusación de violación de los derechos humanos en Brasil y la decisión de cortarle la ayuda militar.

Un tercer campo, menos espectacular pero muy efectivo, es el boicot a las exportaciones brasileñas al mercado norteamericano (sobre todo la industria del calzado) y las amenazas de cortar los créditos. Sanción terrible sobre un país en dificultades financieras.

Cómo enfrentará Brasil esta tenaza de tres dientes? Las primeras demostraciones de solidaridad de algunos gobiernos latinoamericanos que comparten con Brasil la acusación de violación de los derechos humanos, no ha despertado entusiasmo alguno en Itamaraty. Mediante voceros oficiosos hizo saber que no le interesaba conformar un bloque de gobierno agraviados por las campañas moralistas de Carter.

Esta tendencia de Brasil de no dejarse "emblocar" no es una novedad. Corresponde a la singularidad que trata de imponer entre los demás países latinoamericanos, para establecer su condición de país que emerge hacia el status de gran potencia.

Esto explica por qué hace algunos meses rompió una iniciativa propiciada por Argentina y Sudáfrica, apoyada por Chile y Uruguay, para conformar con Estados Unidos una " OTAN del Atlántico Sur" simplemente dijo que no le interesaba.

Meses atrás, el gobierno de Geisel fue uno de los primeros en reconocer al gobierno de Agostinho Neto en Angola, a pesar de la irritación manifiesta de Estados Unidos.

. Cuál es la explicación de estos gestos de autonomía diplomática en un país cuya economía depende en alto grado de Estados Unidos? La razón ha sido ampliamente comentada. Brasil no se conforma con ser el aliado más importante de Estados Unidos en Latinoamérica, sino que busca perfilar la política exterior que lo conduzca hacia el nivel de gran potencia. Por consiguiente, tiene una política propia no solo con Estados Unidos y Latinoamérica, sino también hacia Africa, Asia y Medio Oriente. Aunque su situación industrial muestra algunos problemas (ya pasaron los años del milagro brasileño) su gobierno espera recuperar el ritmo muy pronto.

Una gran potencia en ciernes tiene que poseer una política energética acorde con la dimensión de sus ambiciones industriales. Carente del petróleo suficiente, Brasil espera crear su infraestructura de energía a través de centrales nucleares y complejos hidroeléctricos. Ambos caminos le han significado chocar con Estados Unidos y Argentina respectivamente.

Todo demuestra que Brasil quiere mantener las mejores relaciones posibles con Estados Unidos y Argentina, pero sin ceder un centímetro. Obviamente la actitud hacia Argentina es diferente que con Estados Unidos, con Argentina compite en un plano mas o menos inmediato en la hegemonía del área adyacente. A Estados Unidos aspira a demostrarle que es un aliado indispensable y que merece un trato diferente al que se dispensa a los países menores.

Esta actitud explica la frialdad ante las insinuaciones de apoyo de Argentina, Chile y Uruguay, porque entiende que son respaldos prescindibles, y hasta incómodos. y también la aparente orgullosa serenidad frente a los gruñidos y advertencias del gobierno de Washington.

Después de romper el acuerdo militar con Estados Unidos, recordó a Carter que existen otras fuentes de aprovisionamiento militar en el mundo. Sin contar que Brasil está montando, en coordinación con Alemania su propia industria de armamentos.

La alianza industrial militar entre Brasil y Alemania Federal es muy sugestiva. Los germanos encuentran en su asociación con Brasil un espacio adecuado para la producción de equipos bélicos cuya fabricación les está prohibida como consecuencia de su derrota en segunda guerra mundial. Por pronto, podrían llegar a construcción de una bomb atómica en territorio brasileñ y por que no, cohetes.

El canciller alemán visitó Carter en Washington y mu claramente le advirtió que, pesar de la oposición no teamericana, seguirá adelant con sus compromisos nucleare con Brasil.

Después de conocida razón de la anticipada confian brasileña en el cumplimien germano se entiende la co ducta del gobierno de Geis

Según una pintoresca expresió de un comentarista diplomátic Brasil adoptó frente a la presi norteamericana una táctica q podría denominarse la "tácti de la tetera" hirviendo, consiste en dejar que el fuego mantenga hasta que se consum el agua.

Es decir, Brasil dejará q la escalada de presiones co tinúe hasta llegar a un pun próximo al no retorno. En e momento Estados Unid tendrá que paralizar s presiones. Será la hora en q ambas partes se sienten en mesa de discusiones como d iguales que acaban de reñir.

Correo secreto

POR RAMON SENDER

La revista de Nueva York "The New Leader" acaba de llegar en el correo y en ella una página interesante de Yuri Orlov (estudiante ruso especializado ventajosamente en física nuclear) que ha sido encarcelado el día 10 de febrero último por "disidente". Tres días antes Orlov dió a unos amigos que salían de Rusia los siguientes informes, "para el caso de que la policia rusa me encarcele y quieran calumniarme".

Rogaba a sus amigos que si eso sucedía dieran aquellas noticias (no más de dos páginas) a alguna publicación para que la gente supiera a qué atenerse fuera de su país.

Helas aqui: "Nací en 1924 y pasé mi infancia en una aldea entre Moscú y Smólensk con mi abuela. Mis padres vivían en Moscú, donde él trabajaba como chofer y ella en pequeñas tareas ocasionales. Mi abuela era comadrona, curandera y cosía y hacía labor de punto. De eso vivíamos los dos".

"Mi padre murió de tuberculosis en 1933, a los 30 años de edad. Mi madre volvió a casarse y yo fuí enviado a la escuela a Moscú. Mi padrastro era un campesino, buena persona, que a todo trance quería ser artista. Nunca lo consiguió y dejó los pinceles para ir a la guerra. Lo mataron en 1942 cerca de Kharkov".

"En 1941 yo trabajaba en una fábrica y un amigo mío, obrero también, me dijo, "Ojalá esta alianza nuestra con países democráticos traiga a Rusia un poco de democracia, también," Yo me extrañé, porque desde niño los diarios, revistas, maestros y libros, me decían cada día, que la única democracia que había en el mundo era la de Rusia.

"A comienzos de 1944 me enviaron a una escuela militar donde tuve que hacerme "candidato a miembro del partido". Un mes antes de que la guerra terminara me enviaron a la primera línea del frente Ucraniano y al final de la guerra un grupo de tres o cuatro oficiales nos reuníamos para discutir sobre la "dictadura de la burocracia estaliniana" y a hablar de reformas que en nuestra opinión restaurarían las ideas verdaderas de Marx según nosotros las entendíamos".

"Más tarde, sirviendo con el ejército del Cáucaso estudié profunda y seriamente a los "clásicos" Marx y Engels, tratando de encontrar su verdadera ideología. Tenía dos gruesos cuadernos llenos de notas. Los quemé cuando más tarde fuí llamado a la división militar de la KGB. Pero querían que fuera uno de sus agentes secretos. Al principio no comprendía, pero al darme cuenta rechacé de plano sus ofrecimientos. El jefe me dijo sarcásticamente: "¿Es que usted cree también que somos lo mismo que la Gestapo?"

"Parecerá increíble, pero yo no había podido imaginar hasta entonces la bárbara dureza de la represión en mi país. Era un tema que todos evitaban, del que todos tenían miedo de hablar. Lo mismo en pro que en contra. Yo también".

"Al final de 1946 pasé a la reserva y me gradué del bachillerato. Mientras me preparaba para entrar en la Universidad de Moscú trabajaba como guarda en el almacén de una fábrica. Aquel trabajo me daba tiempo para estudiar y me proporcionaba cupones para comprar pan. En 1952 me gradué como licenciado en Ciencias Físicas y en 1958 me obligaron a entrar en el partido comunista, pero a menudo olvidaba mis deberes políticos para estudiar. Debo advertir que entre los siete licenciados que vivíamos en el mismo pequeño apartamento, tres de ellos eran agentes secretos de la policía".

Allí siguió Orlov dedicado al trabajo político del partido y a su labor científica hasta obtener el doctorado en Física. Algunas de sus teorías personales se habían hecho prácticas y se usaban en los laboratorios secretos a los cuales el mismo Orlov no tenía acceso. Tampoco podía viajar ni visistar otros laboratorios de especialización. Por fin lo enviaron a Armenia, de cuya Academia de Física llegó a ser miembro. Pero siempre vigilado. Por fin cuando Kruschev visitó Armenia dijo que había que olvidar el pasado y le permitieron a Orlov el acceso a los lugares secretos de la capital soviética.

"Pero -vuelve a decir al joven sabio- las cosas eran diferentes en Moscú y en 1972 después de seis meses de forcejeos y dificultades de todas clases L.A. Artismovich me dió un empleo en su instituto..."

Ahí se interrumpe la relación, que es seguida por unas líneas de calendario biográfico, "Sep. 16, 1973: carta abierta a Brezhnev sobre la campaña contra Sakharov".

"Octubre 1973. Me adhiero al grupo que propugna la amnistía internacional fundado en la Unión Soviética a instancias de organizaciones exteriores de hombres de ciencia".

"Enero 1, 1974: Me echan del Instituto. Ni en Moscú ni en Armenia ma dan trabajo. Entonces recordé que un hombre de ciencia joven y de gran talento llamado Eskin, al ver que lo echaban de Moscú, decidió suicidarse y lo hizo arrojándose por la ventana desde un séptimo piso".

"Febrero 13, 1974.- Firmo con otros una protesta contra la deportación de Solzhenistyn..."

Aquí se acaban las dos páginas obviamente incompletas que Orlov pudo hacer salir de Rusia y que ahora publican algunas revistas de ciencia y algunos periódicos al tenerse noticia de que Orlov se halla en la cárcel. En la famosa Lubianka.

Los que amamos a Rusia y a los rusos desde Pushkin hasta Gorky y hasta Maiakowsky y hasta Solzhenitsyn no acabamos de entender. Nadie. hay en el mundo que quiera intervenir en Rusia ni mucho menós destruirla. Entonces, ¿por qué seguir propiciando las circunstancias de una nueva catástrofe? ¿No hemos tenido bastante con los cuarenta millones y medio de muertos que hasta ahora han producido las guerras del siglo XX?

Tal vez no abarcamos todos los aspectos de la realidad y no nos damos cuenta de que la naturaleza quiere reducir la especie humana a las proporciones que la hacen "alimentable" para el planeta. Antes, eso lo arreglaban las epidemias. Ahora, con los antibióticos, ya no las hay y las sustituye la política armada, quizá Me gustaría equivocarme. (ALA).

Chile:

Caída del presupuesto universitario

POR LUIS ALBERTO JARA
SERVICIO ESPECIAL DE IPS

SANTIAGO DE CHILE ABRIL (IPS).- El presupuesto fiscal anual para las universidades era, en 1974 de un 43.34 por ciento del total destinado a la educación en el país, declinó a 38.06 por ciento en 1975 y a 32.92 por ciento el año pasado. Las cifras se incluyen en un estudio del sector difundido por la Estatal Oficina de Planificación (ODEPLAN).

Paralelamente la educación primaria vio aumentado su presupuesto de 27.58 por ciento en 1974, 38.41 por ciento el año pasado. El organismo estatal especifica que la educación universitaria es situada en primer lugar de los gastos, seguido por la educación primaria, porcentaje que ahora han sido revertidos.

Cifras estadísticas del análisis, muestran que se han registrado caídas en el porcentaje de matrículas durante 1974-75, que alcanzan a 0.5 en la educación básica fiscal y de - 6.9 en la particular, en la educación media privada (2.7) y en la media técnica (-10.8).

El contralmirante Luis Niemann, actual Ministro de Educación, anunció el 4 de abril pasado que a partir de 1978 los estudiantes universitarios deberán pagar su educación ya sea al ingreso o en un plazo de 15 años. De esta forma, el gobierno militar estima que ahorrará en los próximos años un total de 100 millones de dólares por ese concepto.

El analisis de Odeplan dice que "el sector educación, tradicionalmente se ha caracterizado por una excesiva centralización y estatización del sistema inverte para subsidios en educación". Entre las fallas del sistema actual, menciona "un aparato administrativo centralizado en extremo burocrático" y "altas tasas de deserción en la educación primaria secundaria, lo que demuestra que el sistema no cumple con su objetivo principal de proporcionar la educación básica a toda la población"

A juicio de las autoridades educacionales, "la rentabilidad social de esta inversión en educación es mayor, mientras mas se invierta en los primeros niveles de enseñanza".

Cifras estadísticas proporcionadas por Odeplan, señalan que en 1974 el total de matrículas en el país ascendió a 3.203.404 alumnos, y en 1975 a 3.212.201 con un crecimiento absoluto de 0.3 por ciento. Mayoritariamente, la matrícula correspondió al sector fiscal, en los mismos años, la matrícula en establecimientos privados fue de 619.189 y 585.383, respectivamente, con una disminución de 5.5 por ciento.

En la educación básica se matricularon en 1974, 2.416.931 alumnos y en 1975, 2.404.682, con una disminución de 0.5 por ciento para el sector fiscal. En la educación particular se registraron 454.776 y 423.280 matrículas, respectivamente, con una caída de 6.9 por ciento

En la educación universitaria especifica se registró en 1974 una matrícula de 144.165 alumnos y en 1975, 147.049 con un incremento de 2.0 en las universidades estatales, las privadas, el aumento fue de 5.4 por ciento.

Después del pronunciamiento militar de 1973 el gobierno comenzó a establecer progresivamente diversas rectificaciones en los sectores económicos, administrativo, políticos, incluida la educación, dentro de lo que denomina la "nueva institucionalidad" Entre 1974 y 1976 el Ministerio de Educación procedió a la "reasignación de recursos" limitando en diez por ciento como mínimo, los presupuestos universitarios, eliminando sedes, docencia y personal administrativos, Asi, el porcentaje total del gasto efectivo educacional bajó de 43.34 a 32.92 por ciento en 1976 y declinará más aún este año para finalmente, traspasar la mayor parte del gasto a los propios estudiantes.

La educación primaria subió de 27.58 en 1974, a 38.41 en 1976, la secundaria de 5.37 a 7.85 y la educación profesional, de 4.62 por ciento a 5.95 por ciento. Paralelamente declinaron los presupuestos de la Sociedad Constructora de Establecimientos Educacionales de 3.90 por ciento en 1974 a solo 1.15 por ciento en 1976, Junta Nacional de Auxilio Escolar y Becas, de 6.59 a 5.03 y otros presupuestos educacionales de 3.57 a solo 0.79 por ciento el año pasado.

Chile, con una población aproximada a los once millones de habitantes, se encamina ahora hacia una política denominada por el actual gobierno, de "costos reales" en la educación, donde los beneficiarios (padres de hijos menores) y estudiantes universitarios deberán pagar parte o toda la educación.

El análisis de Odeplan expresa al respecto: "la modalidad de financiamiento de la educación -orientada por los gobiernos anteriores, con un mal entendido criterio social, paralelo al auge de una modalidad estatista, difundió en todos los niveles de prestación casi gratuita de servicios educativos, haciendo recaer la responsabilidad financiera en el estado. De ésta forma se privó al sector educacional de una fuente mayor de ingresos, provenientes de los educandos de niveles socio-económicos medio y alto, mermando las posibilidades de desarrollo"

Uno de los objetivos básicos de la actual política educacional será redistribuir la inversión fiscal en el sector, de manera de potenciar a la educación básica y media, restringiéndola en la educación universitaria para eliminar esta casi totalmente.

Hechos negativos en turismo interno

Por CARLOS ANDRADE Q.

El impresionante número de personas que aprovechando el feriado de la semana pasada abandonó esta ciudad para dirigirse a poblaciones provinciales cercanas, sirvió para poner en evidencia deficiencias de infraestructura que impiden el desarrollo del turismo interno y hechos desagradables protagonizados por algunos excursionistas que motivan una mala opinión de las poblaciones receptoras respecto a sus visitantes.

Entre esas deficiencias referidas a viajeros con destino a poblaciones yungueñas, pueden ser señaladas:

1) El insuficiente número de vehículos de transporte público. Repitiendo el comentario de algunos pasajeros debe decirse que la Flota Yungueña "ha hecho su agosto" llevando excursionistas, inclusive en los pasillos, incómodamente sentados unos en asientos improvisados y otros de pie. No se recuerda que alguna autoridad de Tránsito haya siquiera llamado la atención a los infractores por transportar ese excesivo número de pasajeros.

2) El mingitorio público de Unduavi. Sus condiciones son tan antihigiénicas y nauseabundas que resulta inconcebible que haya autoridad municipal, prefectural o de turismo que permita que ese insulto a la dignidad humana permanezca aún de pie. Derruirlo cuanto antes y levantar otro al que se pueda ingresar sin sentir repugnancia, es una exigencia que deriva de razones de elemental higiene.

3) La escasez de alojamientos. Numerosas personas tuvieron que pasar la noche apretujadas en sus vehículos y la mayoría, a la intemperie. Pedidos de hospitalidad en casas particulares tuvieron que ser rehusados para evitar la repetición de abusos cometidos por anteriores visitantes, negativa que no fue comprendida por los solicitantes.

Todas esas deficiencias, sobre todo la escasez de hoteles, tienen que ser superadas con el esfuerzo del poder público y la empresa privada.

En cuanto a hechos reprochables cometidos por algunos excursionistas en Chulumani deben mencionarse:

1) El ruido ensordecedor de motocicletas sin escape. Algunos de sus conductores parecían no sólo empeñados en producir más estruendo que los demás, sino que por la noche daban la impresión de que su objetivo era perturbar el descanso de sus semejantes, sean visitantes o residentes. La autoridad de Tránsito o se sintió impotente para poner freno a esos excesos o no le importó que se violara la reglamentación pertinente.

2) Ausencia de respeto a costumbres lugareñas. No se puede pedir que todos los excursionistas participen en los actos religiosos de semana santa, pero si que respeten las costumbres y las expresiones de fe religiosa de la población visitada. Ese respeto, lamentablemente, resultó inexistente en Chulumani el pasado fin de semana.

Si el personal policial en poblaciones como la mencionada es insignificante, no parece que fuera cosa del otro mundo lograr que en ocasiones como la señalada sea temporalmente reforzado, tanto para que impida los excesos como para que haga cumplir ordenanzas municipales que prohiben el funcionamiento de locales de expendio de bebidas alcohólicas en días como Viernes Santo.

NOTICIA DE PERFIL

La mortalidad en Bolivia

Unos datos estadísticos publicados en PRESENCIA acerca del terrorífico tema: la mortalidad en Bolivia me han hecho pensar sobre la muerte y los que se mueren, aunque las estadísticas jamás me convencieron de nada, como aquellos datos que indican que la población boliviana es subalimentada y sin embargo, todas las fricaserías y todos los sitios para morfar están siempre llenos, no sólo en altas esferas, sino en las esferas populares, que es donde el hambre debería estar cantando su canción materna. Dicen estas estadísticas que la mortalidad en Bolivia es del 18 por mil y que esto significa un descenso con relación al año anterior. Yo no estoy de acuerdo con esos datos y sostengo que la mortalidad en Bolivia aumenta cada año porque cada vez es mayor el número de entierros a los que tengo que asistir. Cuando era niño asistí a dos o tres, ya en la secundaria el número fue aumentando y no les digo nada del año pasado cuando la Parca arrasó con muchos de mis amigos y sigue su carrera triunfal este año y anda rondando por el "Giorgissimo". Otro dato interesante y que tampoco me convence porque soy un hombre de estructura mental completamente ajena a los números y a las estadísticas dice que la expectativa de vida al nacer, para 1972 fue de 46 años, en 1974 fue de 46.67; y en 1976, de casi 48 años. ¡Y de esto se alegran los médicos y los estadígrafos! Estoy seguro que cada uno de ustedes, mis queridos lectores, han oido hablar de la longevidad de nuestros mayores. Lindos abuelos que vivían cerca de 100 años y que nunca conocieron la penicilina, ni los modernos antibióticos, ni los terapéuticos que hoy muestra orgullosa la farmacopea moderna. ¡Cómo aguantaban los viejos antes que existiera el Instituto Nacional de Estadística! En cambio si nos atenemos a los datos publicados, los nacidos en 1976 están fastidiados: tienen una expectativa de vida de casi 48 años, o sea que morirán más jóvenes que este periodista que felizmente se anda escapando siempre de las estadísticas porqué estas no traen nada bueno por lo que se ve. Mi tía Encarna tiene 65 años, mi tía Mercedes Benz tiene 68 años y una hijita que se llama Vespa, mi tío Otoniel tiene 70 años, mi tío Quintincito anda por los 70 y anda mucho porque no es ningún cojo. Y saliendo de mi ámbito familiar hay lindos viejos que han llegado a edades superiores y se hallan lúcidos y simpáticos: Joaquín Espada, El General Toro, el General Bilbao Rioja (Bernardino) don Pedro Zilveti Arce, don Gonzalo Santos, un poco menor que los mencionados, pero también ilustre excombatiente del Chaco y que todavía combate en otras lides. Imagínense el consuelo que ahora les brindan las estadísticas a las guaguitas que han nacido el año pasado y que a estas alturas de su vida ya han sido vacunadas contra muchas enfermedades, tienen una expectativa de vida de casi 48 años. De modo que, guaguitas, dense prisa y comiencen a gozar de esta vidorra, que para ustedes parece será muy cortita. Esa nota tenebrosa publica que de lo que más se muere la gente es de enfermedades del aparato respiratorio, o sea un 30.4 por ciento, ¿Tendrá que ver el tabaco en todo esto.....? Yo creo que sí. El cigarrillo siempre me pareció el más tonto de los vicios y que no conduce a nada bueno ni a nada malo. Yo aconsejo a todos mis amigos que dejen de fumar porque yo no puedo hacerlo. Seguiremos sobre este tema.

PAULOVICH.

Tres mil hectáreas de soya sembrarán durante el invierno

SANTA CRUZ, 15 (PRESENCIA).- El Ministerio de Asuntos Agropecuarios y Campesinos autorizó la siembra de tres mil hectáreas de soya durante este invierno, en este distrito. según dió a conocer la Dirección Departamental de Agricultura.

El producto de esa siembra se destinará exclusivamente para semilla mejorada, con destino a diez mil hectáreas para el verano. Se dijo que los agricultores recibirán el respectivo asesoramiento y las semillas mejoradas y certificadas.

Tal determinación fue dada a conocer hoy después que el Director Departamental de Agricultura, Luis del Río, se reunió para analizar el programa con representantes del Banco Agrícola de Bolivia, la Asociación Nacional de Productores de Oleaginosas y tecnicos del Centro de Investigación Agrícola Tropical (CIAT).

Según los estudios, la mala calidad de la semilla actual, en poder de los agricultores y la mezcla de variedades, constituyen un freno para el desarrollo de este cultivo.

La División de Semillas del Ministerio de Asuntos Agropecuarios dio a conocer por su parte que se están importando para este programa 500 toneladas de soya mejorada, de las especies "Pelicano" y "Santa Rosa" que serán vendidas a los agricultores a precios de fomento.

Los agricultores interesados en la semilla mejorada en la siembra de invierno recibirán previamente instrucciones sobre las nuevas técnicas del cultivo de esta oleaginosa, una de las principales materias primas para las fábricas de aceites comestibles que se encuentran en este distrito y la que empezará a funcionar en Villamontes.

Las plantaciones experimentales se hicieron con las semillas que están siendo importadas en las áreas destinadas a la investigación agrícola en el norte de este departamento y han arrojado excelentes resultados, según los técnicos.

-OBSEQUIO A DIRME.- La granja hogar de Chetequije fue favorecida con la entrega de un camión, en homenaje al Día del Niño Boliviano. En la foto vemos a los favorecidos junto al vehículo.

Fueron agasajados los niños internos en DIRME de Trinidad

TRINIDAD, 15 (PRESENCIA) Los pequeñuelos del Hogar de la Dirección Regional del Menor, fueron agasajados por las autoridades y por su directora, Magda de Guillén, quien obsequió dulces y galletas en un té de recepción y confraternidad, en su local de Chetequije.

En la ocasión, llegó un nuevecito camión Dodge, presente del Embajador General de Bolivia en España, quien, con motivo de una visita a esta ciudad, dejó una importante suma que fue complementada por la Junta Nacional para hacer llegar esta movilidad que tanta falta hace a nuestros niños, para su desplazamiento a la ciudad, expresó emocionada la directora de DIRME, cuando vio a los niños en un asalto alegre y festivo subirse a la movilidad en la que se pasearon por las calles principales, acompañados por la banda de música del Ejército.

El local albergue, ha sufrido una sustancial transformación; la sala recibió los corredores, interiores, dormitorios, están completamente refaccionados y enmosaicados y se han construído dos amplios comedores que sirven al mismo tiempo de salas de estudios.

En una sencilla disertación-informe, la Sra. Castellano de Guillén, hizo resaltar la acción efectiva y benéfica de la Primera Dama quien ha hecho llegar un equipamiento completo para los dormitorios: camas, colchones, sábanas, colchas, así como también [...] recibido de la Fuerza Naval, [...] Comité de Obras Públicas, de [...] Prefectura, la Federación [...] Ganaderos, la Universidad [...] otras personas particulares [...] ayuda necesaria para [...] ampliaciones que son [...] dispensables en un hogar de [...] ños. En la actualidad, cuenta con un servicio de alumbrado [...] su despensa está, si no colmada, con lo que es suficiente para pasar premuras.

Los 54 albergados, con [...] nueva, con un uniforme, [...] de algunos más que por alg[...] faltas son llevados, allí [...] conforman un grupo donde [...] fraternidad es manifies[ta]. Según la encargada de la sa[lud] Dra. Rodal, estos adelantos [...] coadyuvantes del man[tenimiento] de la salubridad [...] han venido a elevar el esta[do] anímico de los pequeños de [la] Granja Menor de DIRME.

Elevaron las tarifas de electricidad en Cochabamba

COCHABAMBA, 15 (PRESENCIA).- Diversas reacciones produjo el alza de tarifas del servicio eléctrico en la capital, decretada por la empresa dependiente de ENDE.

La población en general se ha visto sorprendida por la medida y según JUNCO, el aumento está en un nivel del 100 por ciento, en los últimos tiempos.

La prensa se ha manifestado contraria a esta medida, señalando que es un abuso al no comunicarse con oportunidad a los usuarios, se menciona que mal se puede incrementar tarifas en el servicio eléctrico si no se aumentaron salarios y los sueldos estan congelados.

Se pide que la empresa de luz y fuerza Cochabamba modifiquen esta política que es contraria a los intereses de la comunidad por cuanto se menciona que no existe una razón justificada ni valedera para esta medida. Se añade, en comentarios radiales que, siendo Cochabamba, la generadora de energía eléctrica, tanto en los centros mineros como a otros distritos del país, tenga que sufrir cargos elevados por este concepto.

Por su parte, el ingeniero Orlando Rocabado Cruz, gerente de la empresa de luz y fuerza Cochabamba, dijo que la resolución sobre el incremento de tarifas fue de la Dirección Nacional de Electricidad y que tal incremento, si bien es mínimo, de 6,5 por ciento y esta entre un 5 al 9 por ciento, no influye en el consumo mínimo ni afecta a los bloques menores, "No existen recargos en las reconexiones y para los consumos bajos".

Curso para médicos se dicta en Oruro

ORURO, 15 (PRESENCIA).- Un curso de Semiología y Neurología se desarrolla en esta ciudad con duración de tres días, destinados a los médicos orureños.

El curso es organizado por el Colegio Médico, intervendrán en él, en calidad de conferenciantes, especialistas procedentes de La Paz y Santa Cruz, que gozan de consideración internacional, entre ellos los doctores Harry Trigoso, Humberto Molina, Wálter Orgaz, Oscar Morales, Rubén Sánchez.

El Presidente del Colegio Médico de Oruro doctor Guido Larraín al informar sobre el evento, manifestó que la organización del curso es una evidencia de la inquietud que existe en los profesionales de esta ciudad para renovar constantemente sus conocimientos.

Agregó que los médicos, están preocupados por elevar su calidad profesional asimilando las nuevas técnicas y conocimientos científicos.

No serán centralizadas las regalías petroleras

SANTA CRUZ, 15 (PRESENCIA).- El ministro de Finanzas, Carlos Calvo, despejó en las últimas horas una preocupación que había motivado, en el Comité Pro Santa Cruz cierta alarma, ante versiones de prensa que sugerían la centralización de las regalías petroleras. El ministro hizo conocer que no existe en el gobierno la menor intención de llegar a ese extremo.

Calvo conversó telefónicamente con el Presidente del Comité Cívico, Ovidio Santistevan, a quien explicó el asunto. Posteriormente ese Comité dio a conocer que no habrá centralización.

La entidad cívica alertó a los departamentos de Tarija y Chuquisaca, por una probable centralización después de considerar la publicación de prensa donde se atribuía al Ministro Calvo haber hablado sobre tal posibilidad.

Según se informó aquí, el Ministro, en términos generales, aseguró que - las rentas de cada departamento como las regalías por hidrocarburos - no serán objeto de ninguna centralización, permaneciendo por lo tanto dentro del mismo régimen de autonomía actual.

Nueva promoción de bioquímicos en la universidad de San Simón

COCHABAMBA, 15 (PRESENCIA).- Nueve integrantes de la nueva promoción de bioquímica y farmacia de la Facultad de Ciencias de la Salud de la Universidad Mayor de San Simón recibieron certificados.

El acto se concretó a los siguientes números: inauguración de la ceremonia a cargo del Jefe del Departamento de Bioquímica y Farmacia, Luis Arze Camacho: palabras de reconocimiento y agradecimiento por Donato Cama Chacolla, en representación de la promoción; entrega de mosaico a cargo de Irma Román, entrega de certificados; palabras del decano de la facultad, Edmundo Moscoso Urquidi.

La nómina es la siguiente: Maria Teresa Andrade Guillén, Encarnación Basoalto Flores, Donato Cama Chacolla, René Clavijo Camacho, Rosario Cárdenas Núñez del Prado, Severina Rodríguez Jiménez Ramiro Rojas Orellana, Irma Román Arispe y Modesta Villca Ferrufino.

Instituto Geográfico hará estudio aerofotogramétrico de Cochabamba

COCHABAMBA, 15 (PRESENCIA).- La Junta de Almonedas de la Municipalidad autorizó la suscripción de un convenio entre la comuna y el Instituto Geográfico Militar, para la realización de trabajos de aerofotogrametría, necesarios para los estudios del nuevo plan regulador de la ciudad, según informó el titular de ese despacho, Humberto Coronel Rivas.

Se dijo que los mencionados instrumentos aerofotogramétricos son imprescindibles para el municipio y tienen, además, una importante aplicación no sólo para planificar el desarrollo urbano, sino para localizar proyectos específicos y controlar los aspectos catastrales y tributarios.

Se dispuso la coordinación de esfuerzos con la Corporación de Desarrollo y el Servicio Municipal de Aguas Potables, ya que ambas instituciones cuentan con mosaicos aerofotogramétricos que pueden ser utilizados por la Municipalidad, en el proceso de cooperación inter-institucional.

El Alcalde remarcó la importancia que tiene la suscripción de ese documento, para el levantamiento técnico de las áreas que interesan a la actividad planificadora del desarrollo urbano.

ALUMBRADO

La comuna adquirirá, por intermedio de la firma comercial "Ovando Ltda.", un equipo consistente en un vehículo de siete toneladas, con su respectivo montacarga, por un valor de 421.260 pesos bolivianos o su equivalente en dólares.

Ese equipo será introducido al sistema municipal, dentro del programa de mantenimiento y mejoramiento del servicio de alumbrado público.

El vehículo es de marca "Fargo", industria brasileña, siete toneladas; el montacarga marca "Guindaute Munck", de igual procedencia. La adquisición de ese equipo fue autorizada por la Junta de Almonedas, en su última reunión.

Colegio San Luis de Tarija recibió importante donación

TARIJA, 15 (PRESENCIA).- Los ejecutivos locales de la firma Hansa Limitada, encabezados por Juan Hesse, donaron al Colegio Nacional "San Luis" un motor marca Volkswagen, con destino a las clases prácticas impartidas a los alumnos de este establecimiento

La enseñanza de mecánica tiene lugar en la Sección Industrial, donde se dan clases sobre varias asignaturas de caracter técnico, con el fin de lograr una formación más amplia de la juventud tarijeña.

El Director del establecimiento Profesor Américo Lozano, agradeció esta importante donación que constituía - según dijo - la primera de semejante magnitud para la Sección Industrial, Ella permitirá que los estudiantes, pasen de las clases teóricas al aprendizaje práctico.

Santa Cruz

Se dará informe sobre juicios emergentes de accidente aéreo

SANTA CRUZ, 15 (PRESENCIA).- Es posible que en 30 días más se conozca el fallo definitivo en los tribunales de Estados Unidos, del juicio instaurado por familiares de las víctimas del accidente aéreo del 13 de octubre del pasado año en esta ciudad, según se adelantó en medios del Comité de Emergencia Departamental.

Esa posibilidad surgió después de la primera reunión que sostuvo hoy Arthur Boley representante del consorcio de abogados norteamericanos que tomó la defensa. Boley llegó a esta ciudad hace dos días.

En el Comité de Emergencia se adelantó que en las próximas horas, se dará a conocer un comunicado, dando detalles sobre el avance del juicio contra la empresa pro[pie]taria de la nave accidentada [...] estaba alquilada por el [...] cuando se registró el accide[nte].

En ese accidente perecie[ron] 109 personas y otras cincue[nta] resultaron heridas; un a[vión] carguero Boeing 707 c[...] trimotor se estrelló dentro [del] área del estadio departame[ntal] de fútbol, cuando decenas de [jó]venes disputaban un partid[o] más de 150 hombres, mujer[es y] niños hacían fila ante un [surtidor] de kerosene, que fue ba[...] do después de la explosión.

Boley se entrevistó hoy [con] el presidente del Com[ité] Departamental de Emergen[cia] Prefecto Heberto Castedo L[...] y otros miembros, según se di[o a] conocer en esa repartición.

Madera Mara

En Santa Cruz se vende madera mara entre primera y segunda clase común. Entrega inmediata. Referencias teléfonos 2-2600 y 2-4239, Casilla 797.

Ingeniero Mecánico

Se requiere ingeniero mecánico o asimilado para iniciar negocio de comercialización líneas de vapor, calderos, tratamiento de aguas, productos químicos etc. aspirantes deben estar muy bien relacionados en la industria y tener aptitudes comerciales, conocimientos de inglés y vehículo propio.

Se ofrece: entrar en sociedad con el candidato, asegurar ingreso minimo, proporcionar entrenamiento en país sudamericano y/o Estados Unidos. Gran porvenir.

Representante estará en Bolivia para hacer entrevistas a mediados de abril. Mientras tanto favor enviar curriculum vitae a:

Atención: GERENCIA
CAJON POSTAL 2728
LA PAZ

Ingenieros Agrónomos

El Instituto Boliviano de Tecnología Agropecuaria, precisa los servicios de tres Ingenieros Agrónomos para el Programa de Cultivos Andinos en sus Estaciones Experimentales de Belén y Patacamaya.

Los aspirantes previa calificación de antecedentes, deberán someterse a un exámen de competencia el día 25 de abril de 1977.

Además ofrece ocho Becas para elaboración de Tésis de Grado, para egresados de las Facultades de Agronomía.

Las solicitudes se presentarán en el Instituto Boliviano de Tecnología Agropecuaria, 5° piso del Ministerio de Asuntos Campesinos y Agropecuarios.

La Paz, 5 de abril de 1977

H. Municipalidad de La Paz

Convocatoria a Propuestas Nº 70/77

Provisión de Overoles y Mandiles

Por orden del señor Alcalde Municipal, se convoca a las fábricas y personas interesadas del ramo, a presentar sus propuestas para la privisión de:

2.000 Overoles
430 Mandiles

con destino al personal de obreros de la Municipalidad.

Los pliegos de especificaciones podrán ser obtenidos en la Oficina de Licitaciones y Contratos, a partir del 18 de abril, previo pago de $b. 100.00 en el Tesoro Municipal.

Las propuestas, en sobre cerrado y lacrado y con las formalidades de ley, deberán presentarse en la Oficina de Licitaciones y Contratos, hasta horas 16.30, del día 13 de mayo de 1977.

La Paz, 13 de abril de 1977

Licitación-Nacional

Ministerio de Transportes, Comunicaciones y Aeronáutica civil

Empresa Nacional de Ferrocarriles (ENFE)

Para la construcción de obras de infraestructura y montaje de puentes metálicos en el sector Ollagüe—Uyuni.

CATEGORIA: A esta convocatoria podrán presentarse empresas de segunda y tercera categorías, legalmente inscritas en la Cámara Boliviana de la Construcción y en los Registros determinados por ley.

PRESENTACION DE PROPUESTAS: Los pliegos de Especificaciones Técnicas, serán proporcionados a los interesados, en la SECRETARIA DEL DEPARTAMENTO JURIDICO, Edificio Estación Central, a partir de horas 8.00 del día 25 de abril previa cancelación de $b. 500.- (Quinientos Pesos Bolivianos), en la Sección Caja de la Empresa (Nuevas Oficinas Estación Central).

El plazo de presentación de las citadas propuestas con todos los requisitos de ley, vence a horas 15.00 del día 25 de mayo.

Las propuestas se recibirán en la Asesoría Legal de la Empresa Nacional de Ferrocarriles, Estación Central.

La Paz, 14 de abril de 1977

GERENCIA DE ESTUDIOS Y CONSTRUCCIONES FERROVIARIAS

Aviso

Club de Ejecutivos

El Directorio del Club de Ejecutivos comunica a sus socios accionistas, de cortesía y favorecedores que a partir del día sábado 16 de los corrientes suspenderá la atención de Bar y Restaurant por traslado a su Nueva Sede Social situada en Plaza Venezuela, Edificio Herrmann, pisos 21, 22 y 23 desde donde reanudará su atención a partir del día martes 3 de mayo.

La Paz, 16 de abril de 1977

EL DIRECTORIO

Aviso de venta de ganado vacuno a la mejor oferta

Por disposición de las Autoridades Superiores del Banco, se ha resuelto la venta de ganado vacuno, a la mejor oferta, sobre la base mínima de $b. 281.600.— de acuerdo al siguiente detalle y especificaciones:

NR.	CLASE	Nº. DE CABEZAS.	RAZA	EDAD	VALOR TOTAL
1	Toros	5	Nellore	4-5A	30.000.—
2	Vacas Cría	52	Mestizos-Cebu Criollo	4-6A.	130.000.—
3	Vaquilla	24	Mestizos-Cebu Criollo	2-3A	48.000.—
4	Vaquillas	11	Mestizo-Cebu Criollo	1A	11.000.—
5	Novillos	24	Mestizos-Cebu Criollo	2-3A	48.000.—
6	Torillos	9	Mestizos	1A	9.000.—
7	Terneros	4	Mestizos-Cebu Criollo	3-4M	1.600.—
8	Toros	1	Mestizo-Cebu Criollo	3A.	4.000.—
					$b. 281.600.—

Las ofertas se recibirán en las oficinas del BAB-PGO., situadas en la Avenida Monseñor Santistevan NR. 153, hasta el día 20 de Abril del presente año a horas 12.oo.

Nota.- Para los interesados del área de Santa Cruz, el día martes 19 de abril a horas 9.oo a.m. partirá una movilidad hacia la propiedad donde actualmente se encuentra el ganado ofertado.

Santa Cruz, 15 de Abril de 1977

BANCO AGRICOLA DE BOLIVIA
PROGRAMA GANADERO DEL ORIENTE

Habitantes de Pequín acudieron a recibir un volumen con los pensamientos de Mao

PEQUIN, 15 (LATIN REUTER).- En un ambiente festivo, con sonar de tambores y explosión de petardos, los habitantes de esta capital acudieron hoy en masa a adquirir un nuevo volumen de los pensamientos de su desaparecido líder Mao Tse-Tung.

La edición de 200 millones de ejemplares y prácticamente con la venta asegurada, encierra sin embargo, pocas sorpresas para los sinólogos.

Este quinto tomo de las obras escogidas de Mao, que aparece a siete meses de su fallecimiento, contiene 70 artículos y documentos, 46 de ellos inéditos, escritos en el período 1949-57.

En una nota introductoria se citan ejemplos de tempranas objeciones de Mao al comunismo de corte soviético y de vaticinios suyos acerca de las futuras relaciones con los Estados Unidos.

Así, en una charla de 1957 Mao expresó al Primer Ministro Chou en - Lai : "ésta gente" (los soviéticos) se ha enceguecido con sus conquistas y por eso hay que ponerla en vereda". Cuatro años después se producía el cisma entre ambos colosos del mundo comunista.

Mao explicó además que la estrategia china frente a los Estados Unidos consistía en debilitarlos al máximo en el campo político y "colocarlos en posición equivocada y aislada".

"Los norteamericanos pueden darse el lujo de no reconocernos durante 100 años, pero dudo que sigan haciéndolo en el año 101", es citado Mao. Y predecía que "un buen día los Estados Unidos deberán establecer lazos diplomáticos con nosotros".

En ese evento, "no encontrarán demasiados amigos en este país, y sus perspectivas se reducirán a esparcir unos pocos gérmenes, y nada más".

Transcurridos veinte años, y las visitas de dos presidentes norteamericanos, Pequín y Washington, siguen sin encontrar una fórmula aceptable para la concreción de relaciones diplomáticas.

En otro discurso, Mao dijo a los chinos que si no aventajan a EE.UU. en lo económico en un plazo de 50 ó 60 años "habréis hecho un papel en verdad muy triste".

Y enfatizaba: "superar a los Estados Unidos no sólo es posible sino también absolutamente necesario y obligatorio".

Pero a dos décadas de ese pronunciamiento, China sigue económicamente a la zaga de Estados Unidos.

Como "un grande y jubiloso acontecimiento" saludó la prensa oficial a la publicación del quinto volúmen. Los anteriores cuatro se ocupaban de los años que precedieron a la toma del poder por los comunistas, en 1949.

Según el Diario del Pueblo, el libro tendrá "una muy profunda influencia sobre la causa revolucionaria del proletariado en nuestro país y el mundo entero".

Desde la muerte de Mao, en septiembre, y la subsiguiente caída de la "Banda de los Cuatro" que dirigía su viuda, Chian Ching, los nuevos jerarcas de Pequín, con Hua Kuo-Feng a la cabeza, han seguido en general una línea más moderada y pragmática.

El nuevo volumen que engloba los pensamientos de Mao vertidos en el período menos dogmático de los años 50, podría convertirse en una importante guía para la próxima generación de planificadores chinos.

Así, un discurso pronunciado hace 20 años - "sobre las diez grandes relaciones"- ya es citado para justificar la política actual.

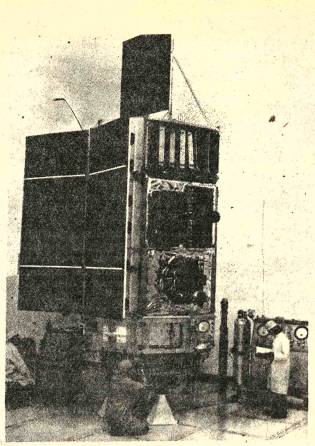

- OBSERVATORIO ASTRONOMICO: Técnicos norteamericanos de una base de sistemas espaciales y de defensa, en Redondo Beach, California, efectúan pruebas finales de este observatorio astronómico de alta energía. La astronave, de tres toneladas, es la primera de tres diseñadas para investigar las fuentes de rayos Gamma y de rayos X en la esfera celeste, desde una órbita circular de la tierra de 400 kilómetros de alto.(USIS)

Partido Comunista de España decidió reconocer la bandera de la monarquía

MADRID, 15, (LATIN-REUTER).- El Partido Comunista español decidió hoy por primera vez reconocer la bandera monárquica roja y amarilla contra la que lucharon infructuosamente en la Guerra Civil librada entre 1936 y 1939.

El dirigente comunista español Santiago Carrillo declaró en conferencia de prensa que su partido continúa siendo pro republicano, pero indicó que la decisión de reconocer la bandera monárquica había sido adoptada en compensación por la resolución del gobierno de legalizar a la agrupación después de una proscripción que rigió durante 38 años.

Una votación efectuada hoy acerca de la emotiva cuestión, en el seno de una reunión ampliada del comité central del partido, evidenció que 169 dirigentes de la agrupación estaban en favor de la admisión de la insignia ónárquica. Once se abstuvieron pero ninguno votó en contra.

El cambio en la actitud comunista en este terreno se produjo un día después del 46 aniversario de la proclamación de la efímera Segunda República Española.

Cinco policías resultaron heridos, dos de ellos de gravedad, cuando una bomba incendiaria fue arrojada contra el jeep en que viajaban durante una manifestación pro republicana convocada por la extrema izquierda en Madrid anoche.

Los manifestantes enarbolaron la bandera republicana color rojo, amarilla y púrpura en el centro de Madrid y corearon "España mañana será republicana".

Refiriéndose a los incidentes, Carrillo indicó que "provocaciones similares violentas y terroristas en este momento sólo ayudan a las fuerzas oscuras que están tratando de hacer que este país retorne al fascismo.

"Esta bandera es hoy la bandera de todos los españoles, cualquiera sea su idea política", destacó Carrillo apuntando a la enseña española que ondeaba junto a un estandarte rojo del partido.

Carrillo también puso de relieve que los comunistas están dispuestos, mientras el rey y sus ministros continúen dirigiendo al país hacia la democracia.

"Debemos declarar que durante esta transición de dictadura a la democracia monarquía continúa trabajan decididamente para establec la democracia en nuestro pa creemos que en un futu parlamento nosotros y las ot fuerzas democráticas con derariamos a la monarqu como un régimen democrát constitucional", afirmó Carril

"Hoy la opción no es ent república o monarquía, si entre democracia y dictadur

Estados Unidos y Vietnam conversarán en París sobre sus relaciones bilaterales

WASHINGTON, 15 (LATIN - REUTER).- Estados Unidos y Vietnam iniciarán conversaciones en París el tres de mayo sobre como normalizar sus relaciones bilaterales, anunció hoy el Departamento de Estado.

El portavoz Hodding Carter manifestó que el Secretario de Estado Adjunto Richard Holbrooke encabezaría la delegación norteamericana.

Añadió que no sabía quien representaría a Vietnam ni tampoco cuanto podría prolongarse esta primera ronda de discusiones.

Los preparativos para las conversaciones se han desarrollado "sin contratiempos" y no existen en este momento" desacuerdos" acerca de los arreglos respectivos, consignó Carter.

Al preguntársele si el Secretario de Estado Cyrus Vance podría incorporarse a las conversaciones más adelante, indicó: "No se nada sobre eso".

Vance estará en Europa en el mes de mayo para entrevistarse con su colega soviético Andrei Gromyko en Ginebra y asistir a la conferencia de ministros de Relaciones Exteriores de la organización del Tratado del Atlántico Norte (OTAN) en Londres.

El camino para la iniciación de las conversaciones fue abierto por una comisión presidencial de Estados Unidos que viajó a Hanoi el mes pasado para determinar la suerte corrida por militares no teamericanos desaparecid durante la pasada guerra Indochina.

El Presidente Jimmy Carter ha declarado que Estados Un dos desea mantener relacion normales con todos los país con los cuales no mantie vínculos diplomáticos, i cluyendo a Vietnam.

Descubrieron en Polonia un método para determinar tumores malignos

PRAGA, 15 (AFP). Un método de determinación rápida de substancias generadoras de tumores malignos fue descubierto por un investigador checoslovaco, anunció hoy aquí la Agencia CTK.

La Agencia calificó el descubrimiento del investigador Juraj Gasperik, de "importante progreso en la lucha contra el cáncer".

Hasta ahora, precisó la Agencia, los nuevos medicamentos o productos alimenticios debían ser experimentados durante varios años en organismos vivientes para determinar si provocaban o no el cáncer.

Gasperik descubrió que cantidades mínimas de productos cancerosos influyen la oxidación de benzaldeidos en una atmósfera oxigenada.

Federación de Juntas Vecinales de La Paz

Reconocimiento a Autoridad Edilicia Paceña

Las Juntas Vecinales de Alto Miraflores, Las Delicias, San Juan Lazareto, Lazareto, Alto La Merced, Condorini, Villa de la Cruz, Alto Calvario, Vino Tinto y Achachicala Sector 5, afiliadas a FEJUVE, en concentración a efectuarse el día Domingo 17 del presente a horas 10 y 30 a.m. en la Avenida Circunvalación Esq. Pokeni de la zona Alto Miraflores; harán público reconocimiento a la eficiente labor que el señor Don MARIO MERCADO VACA GUZMAN, H. Alcalde Municipal, y su equipo de técnicos y administradores, están realizando en la mayor parte de las zonas críticas de la ciudad y que en esta época de lluvias han demostrado su eficacia para conseguir la consolidación de suelos en las zonas que, durante más de 20 años, han sido permanente amenaza de mazamorras y deslizamientos que han causado enormes pérdidas a las familias de escasos recursos que habitan dichas zonas.

Gracias a la sacrificada como efectiva labor que realiza la Municipalidad, ahora podemos esperar confiados en que los planes sean completados hasta conseguir definitivamente vernos libres de la amenaza de pérdida de nuestros modestos bienes. Estamos seguros también, que el Gobierno Nacionalista de las Fuerzas Armadas de la Nación, encabezado por nuestro digno mandatario don HUGO BANZER SUAREZ, apoyan esta magna obra que significa tranquilidad y bienestar para nuestras familias.

La Paz, 15 de Abril de 1977

A.G.MC KEE & CO-BOLIVIA

Necesita incorporar para trabajos en refinería Y.P.F.B. en Palmasola, Santa Cruz, OPERADOR DE GRUAS, para grúas de 70 toneladas.

Los interesados deberán presentarse en obra Palmasola - nueva Refinería Y. P.F.B.

Indispensable presentarse con antecedentes y certificados de trabajo anteriores

Carter anunció su programa de lucha contra la inflación

WASHINGTON, 15, (LATIN-REUTER).- El Presidente norteamericano Jimmy Carter anunció hoy un programa antiinflacionario basado fundamentalmente en la cooperación voluntaria entre las empresas, los trabajadores y el gobierno.

El mandatario dijo que la cooperación podría estar destinada razonablemente a reducir la tasa actual de inflación de alrededor del seis por ciento anual en un dos por ciento para fines de 1979.

El objetivo puede ser logrado mientras el gobierno y el país sigan las políticas que conduzcan al pleno empleo, dijo Carter en un discurso preparado para una conferencia de prensa a realizarse aquí.

El programa oficial fue presentado menos de 24 horas después de haber rechazado un impuesto de 50 dólares por persona como demasiado inflacionario. Al anunciar su decisión ayer por la tarde referente a su rechazo del impuesto y un crédito impositivo para la industria, Carter dijo que la confianza de los consumidores y los gastos de estos estaban ascendiendo, el desempleo era bajo y la inflación era ahora el principal asunto a tratar.

En su declaración respecto del programa anti-inflacionario, el presidente rechazó las medidas de control de corte obligatorio tales como la solicitud al congreso para ejercer autoridad en la imposición de controles salariales y de precios.

Entre las principales previsiones de su programa se cuentan la creación de un mecanismo para la cooperación entre industrias, trabajadores y el gobierno y el esfuerzo de la Casa Blanca para la estabilidad de precios y salarios y advertir acerca de eventuales amenazas inflacionarias.

Otros elementos son el aliento a todo aumento en la producción en la industria y la agricultura, la moderación de los agudos cambios en el suministro de artículos de primera necesidad, una reducción de las prácticas de fijación de precios y monopolísticas

Primer congreso internacional sobre los OVNIS

MEXICO, 15 (AFP).- El investigador norteamericano Ray Stanford afirmó hoy aquí que demostrará, con pruebas, que hombres de otros mundos llegaron a la tierra a bordo de "objetos voladores no identificados" (OVNIS).

Stanford será uno de los ponentes en el primer congreso internacional sobre el fenómeno OVNI que se realizará a fines de mes en el puerto mexicano de Acapulco.

Stanford aseguró que los OVNIS "son producto de civilizaciones muy adelantadas y las evidencias existen. Son irrefutables".

El investigador, que dirige el llamado "Project Starlight International" (Proyecto Internacional Luz de Estrella), para comprobar la existencia de los OVNIS, posee un complicado equipo electrónico diseñado especialmente, dijo, para detectar y comprobar la presencia de los platillos voladores.

Cientos de guerrilleros de Indonesia abandonan la lucha

DILI, INDONESIA, 15, (LATIN-REUTER).- El gobierno de la provincia indonesia de Timor dijo aquí que famélicos partidarios del izquierdista Movimiento por la Independencia de la Isla, FRETILIN, estaban rindiéndose por centenares.

Más de 500 hombres se entregaron durante este mes, informó a esta Agencia el Vicegobernador Francisco López de Cruz. Esta fue la primera vez que una agencia noticiosa extranjera es autorizada a penetrar en este territorio desde su incorporación a Indonesia hace 10 meses.

Los soldados que se rindieron arrojaban sus armas en la jungla montañosa de éste territorio de Timor Oriental, otrora colonia portuguesa, dijo López.

Los efectivos del FRETILIN, que aún permanecen en las montañas, que alcanzan alturas de más de 3.000 metros, sufren de una aguda escasez de alimentos, medicinas y municiones, agregó el Vicegobernador.

"Esta situación les obliga bajar a las colinas y e tregarse", señaló, "Hem contado más de 500 en las d últimas semanas".

En los distritos locales el pú blo no apoya más al FRETILI cuyos soldados "vagan u tualmente por la selva y asalt casas para obtener comida" d López.

Intento de secuestro fracasó en Colombia

- BOGOTA.- 15 (AFP).- U alto ejecutivo de una firm textilera colombiana resul herido aquí en un supuesto tento de secuestro, dijeron a AFP, medios de los servici secretos.

El ejecutivo, Victor Vigio, accionista de la firma Vanyte

Cuatro hombres armados según primeras versiones, tentaron introducir por la fue a Vigio en un vehículo, pero é opuso resistencia. Con consecuencia de su actitud, u de los desconocidos le disparó quemarropa.

El accionista de la firm textilera fue internado en u clínica y aparentemente su est do es delicado, dijeron medi distintos a los servicios seguridad.

El caso de Vigio se enmarc en una ola de secuestros extranjeros y nacionales Colombia.

Hasta hoy, el banque italiano Giuseppe Mondini, norteamericanos Gustav Richard Star, así como d industriales y cinco hacendado colombianos están en poder secuestradores.

Fuga ilegal de materia prima compromete naciente industria maderera en el Oriente boliviano.

Convocada por el Ministerio de Industria y Comercio se ha llevado a cabo en esta ciudad una mesa redonda entre explotadores de madera e industriales de este producto, todos ellos representantes de dichas actividades en el Departamento de Santa Cruz.

El objeto de la mesa redonda ha sido analizar el problema del contrabando de madera al Brasil, que ofrece mejores precios en sus mercados de compra, por haber desaparecido allá las especies de primera calidad denominadas "morado" y "moradillo", ocasionando en el país una explotación irracional de la misma, en desmedro de nuestra riqueza forestal, que sin el repoblamiento ordenado por la ley, va camino a su destrucción total.

Al amparo de las garantías otorgadas por la Ley de Inversiones y con un capital que sobrepasa los diez millones de dólares, la industria maderera oriental ha iniciado sus planes de trabajo, pero resulta que la materia prima prevista en sus programas de factibilidad, se canaliza ilegalmente al Brasil, bajo los incentivos del lucro, sin considerar el desarrollo del país y el principio de pagar justos gravámenes al Tesoro Nacional.

Esperando que las conclusiones de la mesa redonda hayan logrado una patriótica conciliación de los intereses en juego, consideramos de actualidad la nota editorial de EL DEBER, decano de la prensa cruceña, que en su entrega del día 14 del presente mes, comentó el tema en los siguientes términos:

Contrabando de madera

Entre las múltiples formas que adopta el contrabando en nuestro país, la ocupación más lucrativa sin duda, ésta que tiene por objeto la madera es la que se ha puesto muy de moda. Las denuncias fueron formalizadas hace algún tiempo y de tal magnitud ha tenido que ser el contrabando de madera que aparte de haber movilizado a los dignatarios de estado hasta la zona fronteriza para apreciar de visu el tráfico ilícito, ha motivado una serie de disposiciones legales, de cuyo cumplimiento se está pendiente.

Según las referidas denuncias, las troncas de madera preciosas, como si fueran desechos, pasaban de nuestros bosques fronterizos hacia el gran mercado brasileño sin dejar utilidad alguna para el erario público y sin beneficiar a ningún otro que no fuera uno de los componentes de la "corporación de vivos" que ideó este tráfico. En estas condiciones, gran cantidad de madera salió del país hasta que los industriales madereros, lesionados en sus intereses, y el Estado, víctima de una burla, tomaron cartas en el asunto.

Las disposiciones para poner términos al contrabando de madera ya están dadas. Ahora sólo corresponde esperar que el organismo ejecutivo que habrá de hacer cumplir dichas disposiciones, se deje sentir. Al respecto, no podemos evitar un natural sentimiento de escepticismo. Sabemos que en Bolivia, una vez hecha la ley, hecha la trampa.

La industrialización de la madera en esta parte del territorio nacional, como tantas otras actividades progresistas, es fruto del esfuerzo de gente pionera que se ha valido de sus propios recursos, que no ha dispuesto de créditos de fomento ni de asistencia técnica adecuada. En condiciones adversas, por lo tanto, el industrial maderero ha establecido su empresa en Bolivia y cuando podría considerarse que está por llegar el momento de su consolidación, se presenta la muy grave amenaza del contrabando en los términos referidos más arriba.

Tenemos como en tantos otros casos, una buena legislación o mejor dicho excelentes normas represivas del contrabando de la madera. Ahora lo que falta es que dichas normas se apliquen parejo, sin discriminaciones de ninguna índole. El futuro de una industria que es importante para la economía del país, depende en gran medida del rigor con que sea combatido ese mal grave que se llama contrabando y que es tan generalizado entre nosotros.

PRIMICIA EN BOLIVIA!..

National Panasonic

SIEMPRE UN PASO ADELANTE

TR-579EX MULTISISTEMA

el televisor del mañana para el mundo de hoy

Caja Nacional de Seguridad Social

Comunicado

Se comunica a los funcionarios de la Administración Pública Centralizada, Departamental y Municipal activos y pasivos que cotizan el 0,5% sobre sus remuneraciones para el sistema de Cuota Mortuoria, que, a partir del 1º de mayo del presente año la cuantía actual de $b. 5.000.- ha sido elevada a $b. 12.000.-

Asimismo, el aporte a este régimen deberá efectuarse hasta el salario tope de $b. 10.000.- mensuales fijados por el Decreto Ley Nº. 13214 de fecha 24 de diciembre de 1975

El reconocimiento y pago de la nueva cuantía se hará efectivo en los casos de fallecimientos ocurridos a partir del 1º de mayo del año en curso.

La Paz, abril 1977

RELACIONES PUBLICAS

Hoover. U.S.A.

Se complace en Presentar por PRIMERA VEZ EN BOLIVIA la línea completa de Artefactos electrodomésticos de Fama Mundial.

* LUSTRADORAS
* ASPIRADORAS
* ENCERADORAS
* LIMPIADORAS DE ALFOMBRAS
* SARTENES ELECTRICAS
* PARILLAS ELECTRICAS
* TOSTADORAS

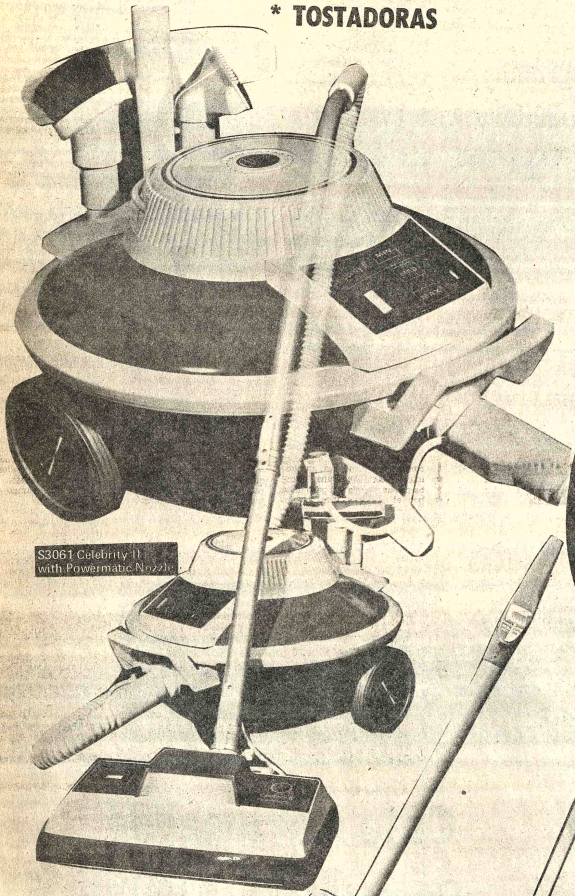

HOOVER

VARIOS COLORES Y MODELOS

REPRESENTANTES EXCLUSIVOS:

Bolivian Auto Motors S.A.

Avda. Camacho, 1481 - Telf. 51590 - Cas. 1480 LA PAZ

SUCURSAL EN SANTA CRUZ: Calle Bolivar 261 - Telf. 29576

Reformas de Geisel condenan al MDB a permanecer en una prolongada oposición

RIO DE JANEIRO, 15 (LATINO).- El Presidente Ernesto Geisel condenó ayer al Movimiento Democrático Brasileño (MDB) a vivir en una prolongada oposición, limitando drásticamente el derecho del pueblo a elegir sus gobernantes.

De acuerdo a las enmiendas constitucionales decretadas por Geisel, la oficialista Alianza Renovadora Nacional (ARENA) se vio libre del escollo de la oposición en su camino hacia la extensión de su función gobernante, junto a las Fuerzas Armadas.

A despecho de las duras críticas de la oposición, que acusó al régimen de estar endureciendo su posición y de la Iglesia, que fue desoída en sus recientes recomendaciones sobre un orden social con mayor participación popular, Geisel impuso el sistema de elecciones indirectas, no-solo para su sucesor, sino también para gobernadores y un tercio del Congreso.

Además, eliminó cualquier posibilidad de ver fracasadas futuras enmiendas constitucionales en el Parlamento, al reducir de dos tercios a sólo mayoría absoluta la proporción de votos para la aprobación de cualquier proyecto.

ARENA posee una mayoría absoluta en el Congreso pero no alcanza a los dos tercios, hecho que le impidió hacer aprobar el proyecto de reformas judiciales propuesto por el Ejecutivo.

Esa actitud del MDB provocó que Geisel, utilizando los poderes extraordinarios que le otorga el Acta Institucional número cinco (AI-5), de 1968, cerrará el Congreso, pero no sólo para imponer las reformas judiciales rechazadas, sino también para introducir modificaciones sustanciales en la Constitución.

Esas modificaciones políticas, tienen por objeto impedir que el oficialismo siga perdiendo terreno y evitar que la oposición pueda eventualmente reafirmar su victoria de 1974.

En ese año, el Congreso renovó solo un tercio del Senado y el MDB, de 22 curules ganó 16, otro tanto sucedió en la Cámara Baja donde también obtuvo amplia mayoría en el tercio electo.

Fue entonces que el gobierno empezó a mirar con preocupación el desarrollo de la oposición representado por ese partido que se atribuye la representación de la mayoría nacional y que dijo estar seguro que en pleito directo ganaría en 1978 las gobernaciones de por lo menos cinco estados del país, y emergería como una notable mayoría en el Parlamento.

Sin embargo, Geisel acusó a la oposición de constituir una dictadura de la minoría" que se opone a la voluntad mayoritaria que dijo está representada por su partido.

Análisis políticos se preguntaban: Si la ARENA representa a la mayoría nacional, ¿por qué no dejar que esa mayoría la vuelva a respaldar en elecciones directas?

El MDB dijo recientemente que al pueblo solo le queda un tercio de democracia, aludiendo así a las elecciones directas de un tercio del Parlamento.

Todas las esperanzas del partido opositor de salir victorioso por lo menos en cinco estados en 1978, quedaron sepultadas bajo el tremendo peso de las medidas de fuerza dispuestas hoy.

Sus fuerzas sólo podrán alcanzar la victoria en un Estado, el de Río de Janeiro según cálculos realizados por el mDB.

Pero al margen del impacto en el partido opositor, el pueblo parecía sufrir una nueva frustración al ver drásticamente limitado su derecho al voto por las rígidas reformas constitucionales adoptadas entre no más de 10 personas.

Hace 17 años que los brasileños no concurren a las urnas para elegir al presidente de la República.

El último llevado por el pueblo al poder en 1960 fue Janio Quadros, quien renunció a la presidencia de la república, solo siete meses después de haber iniciado su mandato de cinco años.

Su substituto, Joao Goulart, fue derrocado por las Fuerzas Armadas el 31 de marzo de 1964.

Un año después, el pueblo acudió nuevamente a las urnas para elegir por última vez en forma directa, a los gobernadores estaduales.

En 1969, los gobernadores fueron elegidos en forma indirecta con la promesa del gobierno de cumplir después con la constitución que determinaba las elecciones directas.

Sin embargo, en 1972, aprovechando de la mayoría de dos tercios que la ARENA tenía en el Congreso, se introdujo una enmienda constitucional válida solo para 1974, determinando nuevamente la elección indirecta.

Cuando ya la oposición hacía preparativos para las elecciones directas de 1978, Geisel cerró el Congreso y promulgó la enmienda constitucional, con 114 modificaciones y tres nuevos artículos, implantando definitivamente las elecciones indirectas, en la Carta Magna.

EXODO.- Bangkok, 15 (AP).- Vietnamitas aguardan en el aeropuerto de Bangkok luego de un viaje de Saigón a bordo de un avión Charter. Los refugiados serán llevados a diferentes paises luego de haber decidido abandonar Vietnam (Radiofoto AP).

Presidente López Michelsen está resuelto a continuar su mandato

BOGOTA, 15 (LATIN).- El Presidente Alfonso López Michelsen emergió hoy resuelto a continuar su mandato constitucional al agudizarse la crisis política colombiana con planteamientos que exigieron su renuncia al ejecutivo.

La delicada situación que enfrenta el gobierno liberal tomó anoche un sorpresivo giro al escucharse en el parlamento una sugerencia opositora de optar por el reemplazo del mandatario frente a la "emergencia moral" en el país.

Pero la propuesta —lanzada por un sector del Partido Conservador que ayer rompió con el Poder Ejecutivo— fue rechazada categóricamente por miembros del gabinete y por el propio Jefe de Estado.

"A dónde, a qué?", fue la irónica respuesta de López Michelsen cuando un periodista radial le consultó telefónicamente sobre la planteada renuncia presidencial.

"Yo lo que estoy en estos momentos es trabajando", agregó desmereciendo tajantemente el motivo de la pregunta.

El tema de la dimisión del gobernante liberal fue tocado ayer en el senado por Bertha Hernández Ospina y Mariano Ospina Hernández, viuda e hijo del ex-presidente conservador que gobernó Colombia entre 1946 y 1950.

El Senador Ospina Hernández, respaldando la tesis sustentada ayer por su madre en un editorial periodístico, sostuvo la necesidad de una "salida democrática" frente a la que denominó actual "crisis moral" colombiana y sugirió la posible designación del canciller Indalecio Liévano Aguirre en reemplazo de López Michelsen.

En España se cumplirán elecciones por sufragio

MADRID, 15 (AFP).— Las primeras elecciones por sufragio universal y secreto en España desde hace más de 40 años, tendrán lugar del 15 de junio próximo para elegir diputados, decidió hoy el gobierno español.

Esta fecha fue anunciada al término de la reunión del consejo de ministros, dedicada en gran parte a examinar las consecuencias de la protesta de la Marina y del Consejo Superior del Ejército de Tierra contra la legalización, el sábado pasado, del Partido Comunista de España.

La información fue divulgada en el preciso momento en que el Partido Comunista celebraba su primera manifestación pública ilegal y recibía en un café de Madrid a sus amigos y a dirigentes políticos de la oposición.

El Comité Central del Partido Comunista, presidido por su Secretario General, Santiago Carrillo,que acababa de aprobar el programa electoral, acogió la decisión gubernamental con satisfacción.

Tanto los dirigentes comunistas como sus amigos, interpretaron como una "prueba de sangre fría" el paso dado por el gobierno tras las intervenciones del Ejército en el plano político.

Estas elecciones dotarán a la España de la monarquía,de nuevas "cortes" primer parlamento democrático tras el franquismo, compuesto de un "congreso de diputados" y de "un senado".

Gobierno de Zambia duda sobre una pacificación en Rhodesia

LUSAKA, 15 (LATINREUTER).- El Presidente zambiano, Kenneth Kaunda, manifestó hoy dudas respecto a que el gobierno británico pueda lograr una pacífica transición al gobierno de la mayoría negra en Rodesia, se indicó aquí.

Al informar sobre una entrevista de tres horas que mantuvo con el gobernante zambiano, el canciller británico, David Owen, indicó que Kaunda ofreció muy escasa asistencia para lograr el éxito de las nuevas propuestas de paz anglo-estadounidenses.

En cambio, el mandatario **aclaró que continuará respaldando al nacionalismo negro rodesiano en su guerra de guerrillas contra el régimen rodesiano blanco, mientras se desarrolla una nueva iniciativa.**

El canciller británico llegó esta noche a Salisbury, luego de mantener conversaciones, el miércoles, en Ciudad del Cabo, con el Primer Ministro rodesiano Ian Smith.

Owen se entrevistará nuevamente mañana con Smith y miembros del régimen colonial así como con dirigentes negros.

Antes de su partida de aquí, Owen indicó a la prensa que Kaunda manifestó "considerable escepticismo sobre la posibilidad de que se logre una transición pacífica" para establecer el gobierno de la mayoría negra en Rodesia. La población negra, de seis millones de personas, superabrumadoramente a los blancos de Rodesia, que apenas suman 270.000.

El canciller visitante se entrevistó con Kaunda en un elegante salón de conferencias ubicado en la residencia estatal, escenario del fracaso de tres iniciativas de paz occidentales, vinculadas entre sí, que se cumplieron en los últimos 12 meses.

Owen efectúa la gira, que termina el domingo, con el objeto de reunir respaldo para la realización de una conferencia sobre el futuro de Rodesia auspiciada por los gobiernos británico y estadounidense.

Hace casi un año, el ex Secretario de Estado norteamericano, Henry Kissinger, visitó esta capital con miras a iniciar un esfuerzo de paz en el sur de Africa. Kissinger regresó en septiembre, en una rápida misión que ayudó a iniciar la frustrada conferencia de Ginebra sobre Rodesia.

El presidente de dicha conferencia y embajador británico en las Naciones Unidas, Ivor Richard, se reunió, tal como lo hizo hoy Owen, con Kaunda. Pero la iniciativa que desarrolló Richard, quien cumplió una gira similar, también fracasó.

Owen indicó hoy, respecto a Kaunda: "Estoy convencido de que es un hombre que desea una solución pacífica" y agregó: "Me deseo buena suerte y consideró que es correcto tratar de lograr la paz. Considera que hay posibilidades".

Se agravó situación política en Pakistán

LAHORE, 15, (LATREUTER).- La convulsa política paquistana se agravó aún más hoy al morir por lo menos cuatro personas resultar heridas más de centenar en medio de conadas batallas callejeras el corazón de esta ciudad bradas entre opositores al bierno del Primer Mini Zulfikar Ali Bhutto y tidarios oficialistas.

Las víctimas cayeron las balas durante unos minutos de intenso tiroteo

Las muertes de hicieron ascender la canti total de víctimas fatale alrededor de 165 en los cidentes de violencia que desataron después de elecciones del siete de ma comicios que según a maciones opositoras, fue fraudulentos.

Los desafiantes parti opositores rechazaron hoy condiciones propuestas Bhutto para celebrar nue elecciones e insistieron en debe renunciar.

Observadores políticos falaron que la Alia Nacional Paquistana (PN formada por nueve partidos rechazar la propuesta Bhutto, pareceria es resuelta a llegar a un enf tamiento frontal con el bierno.

Acuerdo líbano-palestin será aplicado en escalas

BEIRUT, 15 (AFP).- El acuerdo líbano-palestino de El Cairo de noviembre de 1969 no se aplicará inmediatamente sino que se escalonará sobre varios meses en función de la evolución de la situación en el plano Arabe se supo hoy aquí.

Esta es en substancia la posición definida por los dirigentes sirios ante Fuad Butros, Ministro libanés de Relaciones Exteriores y Pierre Gemayel, líder del Partido de las Falanges, (conservadores), indicaron fuentes fidedignas.

Las mismas fuentes agregaron que Butros y Gemayel, que residieron durante las últimas 48 horas en Damasco habían reclamado la aceleración de la ejecución del acuerdo de El Cairo para facilitar principalmente la solución del problema del sur del Líbano zona limítrofe con Israel.

Sin embargo, ambos parecen haber aceptado luego el punto de vista sirio, según señalaron medios allegados, al Gobierno sirio.

Los observadores estimaron que Siria no puede, tras el reciente desarrollo de la situación en la región fronteriza, imponer a los palestinos el respeto de este acuerdo.

Tampoco puede el Gobierno de Damasco desplegar sus tropas en la región meridional del país más allá de la línea roja delimitada por Israel.

A todo esto se agrega el problema de que el Ejército libanés no está todavía en condici de funcionamiento normal.

Por todas estas razones sirios justificaron su pos sobre el hecho de que ejecución de la parte acuerdo relativo al Líbano debe ser diferida.

Sin duda alguna es por razón que Camille Chamo der del Partido Nacional Li y dirigente de la tend extremista de los conservado declaró partidario de aplicación rápida de acuerdo en ciertas regione conflictivas.

Chamun declaró: "si en r de ciertas consideracione ternacionales el acuerdo Cairo se presenta inaplicable en ciertas regi que la solución libano - pale sea aplicada por eta comenzando por Beirut y alrededores, donde nada in la aplicación de éste acue

Por otro lado, según la falangista, Gemayel obtu los dirigentes de Damasc cese de las campañas de pr llevadas a cabo por los p dicos sirios contra ci dirigentes del campo co vadores libanés.

Además, Gemayel defen causa de Chamun ante autoridades de Damasco, hasta ahora habían concent su ofensiva de conquist dirección sólo de los falang excluyendo a Chamun co tención de reducir su dime política.

Mutual "La Primera" del Sistema A y P

Citación

Se cita a los siguientes Pre-adjudicatarios del Edificio "Uyuni":

Anibarro Merida Carlos
Bravo Rosas Raúl
Bustillos Ramiro
Carvajal Aliaga Jaime
Caballero Ramos Teresa de
Gonzales Balanza Jaime
Guerra Josefa
Lama Gastón
Mamani Vinaya Cupertino
Melgar Giles Mario
Monterrey Cusicanqui Norah
Téllez Hurtado Willy
Wayar Anibarro Enrique

Pasar por nuestras oficinas de la calle Loayza N°. 131 a partir del día Lunes 18 del presente mes de abril de Hrs. 9 a 12 am. y de 14 a 18 pm. (Escritorio N°. 2) a objeto de presentar la siguiente documentación que haga posible la adjudicación definitiva:

1.- CERTIFICADO DE NO PROPIEDAD (Expedido en Derechos Reales) indicando que el pre-adjudicatario,su esposa (o) e hijos menores, no poseen vivienda propia, ya que las personas que posean, no pueden optar a un préstamo para este fin (D.S. N°. 07585).
2.- CERTIFICADO DE INGRESOS (Para uso exclusivo de la Asociación).
3.- CERTIFICADO DE MATRIMONIO.
4.- CERTIFICADO DE NACIMIENTO.
5.- ULTIMO RECIBO DE ALQUILER O CONTRATO ANTICRETICO.
6.- CERTIFICADO DE SALUD (Form. D-1)
7.- SOLICITUD DE PRESTAMO (Form FHA-1)

La Paz, abril 16 de 1977

Presidencia de la República

Ministerio de Transportes Comunicaciones y Aeronáutica Civil

Servicio Nacional de Caminos

Convocatoria a Propuestas N° /1977

Camino Santa Cruz- Camatindi

CONSTRUCCION DEL PUENTE SOBRE EL RIO PARAPETI

Por órden del Señor Ministro de Transportes, Comunicaciones y Aeronáutica Civil y de acuerdo al Decreto Ley de Licitaciones y Contratos de Obras para el Sector Público N° 10120 de 2 de Febrero de 1972, en Licitación Pública se convoca a las Empresas Constructoras de Primera y Segunda Categoria inscritas - legalmente en el Registro Nacional de Firmas Constructoras de Obras Públicas y en la Cámara Boliviana de la Construcción a la presentación de propuestas para la construcción del puente PARAPETI en el departamento de SANTA CRUZ.

El puente está compuesto por 4 tramos de 30 metros, de hormigón pretensado con una longitud total de 122,60 metros ubicado aproximadamente en el Km. 300 del camino SANTA CRUZ- CAMATINDI.

A partir del 25 de abril de 1977, los interesados pueden acudir a la GERENCIA TECNICA DE PUENTES del Servicio Nacional de Caminos situada en la calle Landaeta N° 282, para retirar planos, especificaciones y recibir mayores informaciones, previo pago de $b. 1.500.- en la Sección Caja.

Las propuestas deben ser presentadas en sobre cerrado,lacrado y firmado llenando todas las formalidades de ley; incluyendo Solvencia Fiscal y acompañando Boleta de Garantia de Seriedad de las Propuestas hasta horas 15:00 del día LUNES 23 de MAYO en la Asesoria Legal del Servicio Nacional de Caminos (Av. 20 de Octubre N° 1829 3er. piso).

La apertura de propuestas se llevará a cabo el día JUEVES 26 de MAYO del presente año.

La Paz, abril 15 de 1977

DIVISION DE RELACIONES PUBLICAS

LAB Informa

Vuelo a Salta Cancelado

El Lloyd Aéreo Boliviano, S.A., informa a sus amables usuarios, Agencias de Viaje y público en general, que su Vuelo No. 959 con destino a Salta, programado para el día lunes 18 de abril, no se efectuará , en vista de que el Aeropuerto "El Ayball" de esa ciudad actualmente está siendo sometido a trabajos de mantenimiento. Las autoridades respectivas hacen saber que el mismo estará cerrado a las operaciones aéreas hasta el día martes 19 del presente mes.

La Paz, 16 de abril de 1977

Relaciones Públicas.

MUTUAL "LA PRIMERA" DEL SISTEMA A y P

Citación

Se cita a los siguientes Pre-adjudicatarios del Edificio "Santa Elena":

Aramayo Pablo Javier
Auza López Jorge
Calderón Marita E.
Coca Landa Ana
Contreras Villalba Manuel
De la Rosa Baldivieso Blanca
Dupleich Valda Marcelo
Loria Rocabado Alfredo
Niño de Guzmán Nelly
Ocampo Georgette
Ordóñez Mathison Brenda
Pinto Berrios Fernando
Quiroga Valle Isabel
Ramírez Ruth
Soliz Mireya
Spada Rosentein Inge de
Strauch Loza Aldo
Taborga W. Mery de
Traverso Jorge
Von Vorries Teresa

Pasar por nuestras oficinas de la calle Loayza N°. 131 a partir del día Lunes 18 del presente mes de abril de Hrs. 9 a 12 am. y de 14 a 18 pm. (Escritorio N°. 2) a objeto de presentar la siguiente documentación que haga posible la adjudicación definitiva:

1.- CERTIFICADO DE NO PROPIEDAD (Expedido en Derechos Reales) indicando que el pre-adjudicatario,su esposa (o) e hijos menores, no poseen vivienda propia, ya que las personas que posean, no pueden optar a un préstamo para este fin (D.S. N°. 07585).
2.- CERTIFICADO DE INGRESOS (Para uso exclusivo de la Asociación)
3.- CERTIFICADO DE MATRIMONIO
4.- CERTIFICADO DE NACIMIENTO (Grupo Familiar)
5.- ULTIMO RECIBO DE ALQUILER O CONTRATO ANTICRETICO
6.- CERTIFICADO DE SALUD (Form D-1)
7.- SOLICITUD DE PRESTAMO (Form FHA-1)

La Paz, abril 16 de 1977

PRIMICIA EN BOLIVIA!..

National Panasonic

SIEMPRE UN PASO ADELANTE

TR-579EX MULTISISTEMA

el televisor del mañana para el mundo de hoy

MAQUINAS SOLDADORAS DE PUNTO

DE 5-2 y 1 KWA

MARCA SIGEL

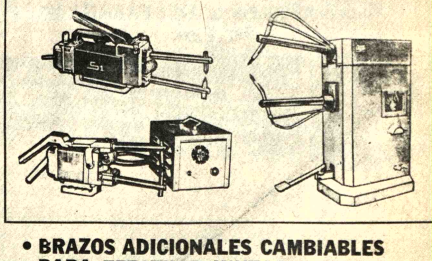

- BRAZOS ADICIONALES CAMBIABLES PARA EFECTUAR JUNTAS EN LUGARES DIFICILES DE ACCESO
- CORRIENTE 220 V.
- PORTATILES Y ESTACIONARIOS

HANSA Ltda. La firma boliviana de su confianza con mas de 65 años al servicio del pa

DEPTO. TECNICO Tels.42836 - 55219 - 53661

Sucursales: Cochabamba-Oruro-Potosi-Santa Cruz-Sucre-Tarija-Villazon-Tupiza

Siguen los esfuerzos para lograr indemnización por accidente de Santa Cruz

SANTA CRUZ, 15 (PRESENCIA).- El Comité de Emergencia dio a conocer hoy que todos los interesados en cobrar seguro, por el accidente de aviación registrado en esta ciudad el 13 de octubre, deben unirse al grupo grande.

El Comité de Emergencia informó que los días lunes y martes de esta semana se sostuvo una serie de entrevistas con el representante del consorcio de abogados norteamericanos que ha tomado a su cargo la defensa de las víctimas.

El 13 de octubre un Boeing 707, carguero, alquilado por el LAB, se estrelló en las inmediaciones del estadio de fútbol causando más de un centenar de muertos y dejando con heridas a unas cincuenta más, en el peor accidente de aviación que se haya registrado en el país.

El abogado norteamericano Arthur E. Ballen, presidió ante los Miembros del Comité de Emergencia un amplio informe sobre el estado en que se encuentra el juicio, instaurado contra la empresa propietaria de la nave y el seguro. Este juicio se ventila en los Tribunales de Miami.

Para lograr fuerza y acelerar el proceso judicial, el enviado del consorcio de abogados norteamericanos planteó la necesidad de que todas las personas con derecho a indemnización - "se unifiquen al grupo grande que representa al Comité de Emergencia, para de esta manera estar en condiciones de gestionar y obtener un arreglo directo e inmediato de la compañía de seguros".

El comunicado dice que en tal sentido un grupo de diez personas o familias que estaban llevando el juicio por separado a través del abogado Meyer, y representados por abogados de California "se han adherido al grupo cuya representación oficial tiene el comité".

Ballen regresa a los Estados Unidos en las próximas horas y dijo que estará de vuelta en Santa Cruz dentro de cuatro semanas, para dar un informe que podría ser definitivo dentro el juicio".

Asfaltado de aeropuerto de Tarija será licitado en mayo

La obra está financiada por el Banco Mundial

- El próximo mes de mayo, posiblemente en la primera semana, será licitado el asfaltado del Aeropuerto de Tarija, obra que podría ser comenzada en diciembre.

El financiamiento provendrá del Banco Mundial . De acuerdo a datos contenidos en el periódico "Mundo Tarijeño", dirigido por el periodista Carlos Meyer Ayala, el Director Ejecutivo de AASANA, Haroldo Cortez, explicó que están ya asegurados los recursos económicos para las dodos fases de trabajos en el aeropuerto tarijeño, que consisten en el pavimento y la construcción de la terminal aérea f instalación de equipos y sistemas de asistencia para la aeronavegación. El Banco Mundial concedió: a Bolivia un crédito de 25.000.000 de dólares con destino a la construcción de los aeropuertos de Santa Ana, San Borja y Riberalta y para la conclusión de lo que será el "Aeropuerto Internacional de Tarija".

La empresa INARC actualmente se ocupa de trabajos en el aeropuerto de Tarija. Se informó que el Ministro de Transportes y Comunicaciones, Julio Trigo Ramírez comprobó en una inspección realizada recientemente que el cumplimiento del contrato es satisfactorio y que las tareas de movimiento de tierras y preparación de las capas de subbase y base de lo que será la pista asfaltada están prácticamente en fase de conclusión, en su primer tramo.

El Aeropuerto tendrá una pista asfaltada de 3.600 metros. Posiblemente desde diciembre, se trabajará en 2.700 metros. Se estima que todo el asfaltado estará concluido hasta julio de 1976.

La compañía contratista constructora está ocupada en el movimiento de tierras del tramo, comprendido entre los 2.700 y 3.600 metros y construye canaletas de alcantarilla.

Avión Cessna de FAB fue declarado en emergencia

- El avión Cessna U-17-FAB 234, piloteado por el Tte. Av. Gismond Castellón, fue declarado en emergencia, desde el martes 12 de abril, al no haber retornado a su base después de realizar un vuelo de servicio.

El Departamento de Relaciones Públicas del Comando de la Fuerza Aérea Boliviana, entregó a la prensa el siguiente comunicado oficial:

"El Comando General de la Fuerza Aérea comunica a la opinión pública que ha sido declarado en emergencia el avión Cessna U-17 FAB 234 al no haber arribado a su destino dentro del tiempo previsto en su plan de vuelo".

El comunicado agrega: "La aeronave, perteneciente al Grupo Aéreo Mixto de Cochabamba y tripulada por el Tte. . Av. Gismond Castellón, se encontraba efectuando vuelo de servicio el martes 12 de los corrientes en la ruta Cochabamba-San Lorenzo-Cochabamba, la misma que no retornó a su base. Desde esa fecha, efectivos de Búsqueda y Rescate de la FAB, se encuentran sobrevolando la zona en que posiblemente pudo efectuar aterrizaje de emergencia".

ACCION CIVICA

Acción Cívica, institución dependiente de las Fuerzas Armadas, inició un programa en áreas rurales, con el envío de una brigada médica móvil que realizará atenciones a pobladores de la Provincia Vallegrande de Santa Cruz.

El personal médico y auxiliares partieron ayer a bordo de un vehículo "Weepond" y antes de su salida se realizó un acto en presencia de autoridades del Estado Mayor Conjunto y del Departamento de Acción Cívica.

Según la información, la unidad móvil visitará doce localidades en la Provincia Vallegrande: Casamonte, El Horno, Troncos, Aguaditas, Palmitas, El Chaco, Río Grande, Chirihyayrañani, Pirairnini, Monos, Diosú, Cuña Moerta, Masicuri. Las familias asentadas en estas localidades recibirán atención médica asistencial, así como dotación de medicamentos en forma gratuita.

El personal médico ha recibido instrucciones para levantar datos estadísticos demosalubristas; también impartirá educación audiovisual, mediante la proyección de películas sobre medicina preventiva y orientación agropecuaria.

Con seminarios, concluirá curso de desarrollo y planificación

El curso de Desarrollo y Planificación Social que se realiza en el Instituto Superior de Administración Pública, con el patrocinio de UNICEF, concluirá el próximo viernes con dos seminarios que se efectuarán, según informó el mencionado Instituto.

El primero de los seminarios , denominado Panel 1, se realizará el lunes bajo el tema "dimensión sectorial de la planificación socio-económica"; el segundo, "Panel 2", fijado para el jueves, tratará sobre la "dimensión regional de la planificación económica".

Asistirán al seminario, además de los alumnos participantes , autoridades de Gobierno, entre ellas el Subsecretario de Planeamiento, Enrique García; el Director General de Planeamiento, Rolando Sanz Guerrero; el Director General de Control de Gestión, Antenor Santa Cruz; el Director de Sectores de Infraestructura física, César Vásquez; el Director a.i. de Planificación Social, Eduardo Arze; el Director de Planificación Regional , Jorge Urquidi; el Asesor de Planificación Global del Ministerio de Planeamiento y Coordinación, Agapito Monzón y los representantes de la Dirección de Sectores Productivos y de UNICEF, Fanor Camacho y Percy Rodríguez, respectivamente.

Los dos paneles, según la explicación proporcionada, tienen la finalidad de establecer la forma de integración de los aspectos sociales a la planificación de los sectores productivos y, por otra parte, determinar qué importancia tiene el enfoque económico para los sectores llamados sociales.

Junto con esas finalidades , se buscará también el enfoque de la planificación global y la forma cómo gravita la programación sectorial en la programación regional.

El curso de Desarrollo y Planificación Social fue inaugurado el 14 de febrero , con el fin de capacitar a profesionales nacionales en disciplinas científicas relacionadas con la planificación social, así como facilitar su adiestramiento en la preparación y evaluación de proyectos.

Estaño se cotizó ayer en $US. 4,40.

El estaño se cotizó ayer en el Mercado Internacional de Londres a cuatro dólares con cuarenta centavos la libra fina, cinco centavos menos que su precio del día anterior.

La cotización promedio del estaño en la semana que concluye fue de cuatro dólares con treinta y ocho centavos la libra fina, diez y seis centavos más que el promedio de la semana anterior.

Las cotizaciones transmitidas desde Londres y obtenidas en COMIBOL son las siguientes:

Estaño, $US. 4,40 la libra fina

Plomo, $US. 0,29 la libra fina.

Zinc, $US 0,29 la libra fina

Cobre, $US. 0,65 la libra fina.

Bismuto (productores) $US. 7,50 la libra fina.

Bismuto (otras transacciones) $US. 5,15 a $20 la libra fina.

Cadmio, $US. 2,64 la libra fina.

Plata, $US. 4,76 la onza troy.

Wolfram , $US. 175 la unidad métrica fina.

Antimonio, $US. 25,50 la unidad métrica fina.

Oro, $US. 151, 50 la onza troy.

Los trabajadores en Radio y TV inaugurarán sede social propia

Los trabajadores en Radio y Televisión inaugurarán su sede social el 29 de este mes, anunció ayer Carlos Arce, coordinador del sindicato de ese sector laboral.

La adquisición de dicha sede se realizó mediante los recursos generados por el espacio radial que concedió la Asociación Boliviana de Radiodifusión (ASBORA) en favor del Sindicato de Trabajadores en Radio y Televisión.

Carlos Arce calificó como "feliz anuncio" para sus colegas y dijo que esperaba y confiaba en que prime un criterio favorable de parte de ASBORA para que esa concesión se torne permanente y que abarque a todos los distritos.

Fue en 1974, cuando los trabajadores radialistas y de televisión hicieron su planteamiento a los dueños de radiodifusoras, en su congreso de Cochabamba, para que se les conceda un espacio en sus programas cotidianos.

Al cabo de un año obtuvieron respuesta favorable, mediante la que ASBORA accedía al pedido de conceder dicho espacio, con fines publicitarios comerciales, durante tres meses, según el fondo del sindicato de sus trabajadores.

Dicho sindicato elaboró un estudio para la utilización de este espacio, el mismo que fue delineado con la pretensión de realizar una campaña de promoción y desarrollo relacionada con 54 empresas estatales y semiestatales, que en conjunto aportarán por ese trabajo la suma de 400 mil pesos.

De esta suma, se destinaron 320 mil pesos para la adquisición de la nueva sede social y el excedente será gastado en la compra de mobiliario y otros equipos necesarios.

Fue destacado el hecho de que las autoridades del gobierno aprobaron el estudio de los radialistas para la utilización de la concesión otorgada por ASBORA y el sistema de trabajo que se hará para aquella promoción publicitaria.

El nombrado coordinador del Sindicato de Trabajadores en Radio y Televisión dijo que este resultado es demostrativo de lo que se puede hacer cuando las partes involucradas en un mismo problema tienen disposición para la intercomprensión.

Se dejó constancia de que las gestiones no fueron fáciles ya que, según Arce Castedo, demandaron un "largo peregrinaje en pos del diálogo", además de mucha paciencia para poder realizar ese diálogo.

La forma de utilización del espacio publicitario radial de la Asociación Boliviana de Radiodifusión acordada tomando en cuenta la inconveniencia de destinarlo en otra forma, porque resultaría que los trabajadores radialistas estarían en una competencia para la obtención de publicidad comercial.

Carlos Arce hizo hincapié en que este beneficio deberá ser permanente en lo sucesivo; vale decir, que ASBORA lo conceda en esa forma debido a que se trata de uno de los pocos sectores laborales que no cuenta con ningún tipo de ayuda para sus programas sociales, no obstante de los 50 años de actividad radiodifusora que se registran en el país.

Añadió: "tenemos necesidad de este tipo de ingresos para poder contar con algún tipo de recursos seguros para llevar a cabo programas de beneficio social".

Las gestiones para conseguir que la concesión de ASBORA sea permanente han sido iniciadas, pero se estima que la actual dirección de esa entidad ha adoptado la política de "oídos sordos", dijo Arce Castedo, quien opinó que esta actitud es contraproducente y demuestra falta de buena voluntad para alcanzar soluciones adecuadas.

El informante sustentó el criterio de que los trabajadores radialistas y de televisión no aspiran a otra cosa que a un apoyo a los programas sociales, entre los que mencionó aquellos relacionados a elevar el nivel profesional del gremio, vivienda y otros de tipo elemental.

EE.UU. propicia seminario sobre política exterior

Con auspicios del Departamento de Estado de Estados Unidos, en Washington se realiza un seminario sobre "La formulación de la política exterior de EE.UU! Al mismo asisten 15 personas de América Latina, en representación de gobiernos, prensa y organizaciones políticas.

La señora Ana María de Campero, periodista de PRESENCIA, viajó a la reunión invitada por la Secretaría de Estado de la nación norteamericana. Según se informó, el programa del seminario, de una semana de duración, se iniciará en la Institución Brookings y posteriormente los participantes realizarán viajes por varios Estados.

Participarán en el ciclo de conferencias las siguientes personas más:

Cameron Tudor, ex-representante Permanente de Barbados ante las Naciones Unidas.

Roberto Pompeu de Toledo, escritor de asuntos internacionales de la revista "Veja" de Bahía, Brasil;

Dr. José Agustín Texeira Tavares, de la Facultad de Filosofía y Ciencias Sociales de la Universidad Federal de Bahía, Brasil;

Alejandro Magnet Pagueguy, comentarista de noticias internacionales de "La Tercera" y del Canal 13, de Chile;

Honorable Miguel Durán, Representante Liberal por Cundinamarca, en la Cámara de Diputados de Colombia;

Victoria Guardia de Hernández, Jefe del Departamento de América del Norte y OEA del Ministerio de Relaciones Exteriores de Costa Rica;

Dr. Bruno Pimentel, productor de radio y TV y comentarista, de la República Dominicana;

Dr. Jorge A. Endara, Profesor de Ciencias Internacionales de la Universidad Central de Quito, Ecuador.

Gral. René Mendoza, miembro del grupo negociador sobre Belize y ex-director del Centro de Estudios Militares, de Guatemala;

Embajador Policarpio Callejas Bonilla, Subsecretario del Ministerio de Relaciones Exteriores de Honduras;

Clifton Neita, Director-gerente del "Daily Gleaner", de Jamaica;

Gerardo Hemken Ugarte, Coordinador del Consejo de Asesores de la Presidencia de México;

Cnl. Enrique López-Albujar, miembro del Comité Presidencial de Asesores del Perú;

Dra. Isabel Damiam de Zardón, Directora del Departamento Diplomático del Ministerio de Relaciones Exteriores de Panamá;

Embajador José Luis Martínez, del Ministerio de Relaciones Exteriores de Venezuela;

Luis Gonzales Herrera, miembro del Comité de Relaciones Exteriores de la Cámara de Diputados de Venezuela.

Fue denunciado el apresamiento de un periodista

Han visitado nuestra redacción parientes del periodista Iván Paz para denunciar su apresamiento por agentes del Departamento Orden Político del Ministerio del Interior.

De acuerdo a la versión de los familiares, Iván Paz se encontraría detenido desde hace varias semanas bajo incomunicación, lo que no ha permitido verificar el apresamiento que la sido reiteradamente negado por las autoridades.

Aniversario de la Aduana

La Dirección General de Aduanas celebró con varios actos ayer su aniversario.

Veinte funcionarios aduaneros fueron distinguidos por servicios prestados a la Dirección de Aduanas.

La nómina es la siguiente: Rolando Lora, Alberto Huallpa, Macario Vera, Noel Hurtado, Gabriel Chambi, Constantino Ala, Rómulo Castro, Ideifonso Mamani, Santiago Silvestre, Gregorio Velásquez, Francisco Pérez, Betty Zuazo, Carlos Sánchez, Carlos Miranda, Eraclio Rivera, Alberto Becerra, Telmo Mancilla, Froilán Bejarano, Ana María Roca y Alfredo Arteaga.

Huelga de estudiantes en un colegio de Apolo

Se declaró en huelga general e indefinida el colegio "José Manuel Pando" de la localidad de Apolo, debido a la falta de aulas.

La extrema medida de los estudiantes fue adoptada al haber agotado todos los recursos y gestiones para obtener solución a su problema.

Una de estas últimas fue realizada hace poco por el Alcalde de Apolo, Augusto Machicao Cárdenas, quien explicó que se había llegado a una difícil situación en vista de que los estudiantes de dicho colegio (ciclo medio) no contaban con una sola aula y pasaban sus clases en un local prestado al ciclo básico.

Este local ha sido devuelto en vista de las necesidades de los otros estudiantes.

Clausura definitiva

Restaurantes Bristol y Querencia expendían comida en mal estado

Dos restaurantes de La Paz fueron clausurados en forma definitiva, por servir comida en mal estado. Al anunciar la determinación asumida contra esos locales --"Bristol" y "Querencia"--, el Ministro de Salud Pública , Cnl. Guido Vildoso, recalcó que las autoridades encargadas de velar por que en los locales públicos se atienda debidamente y sin riesgos para la ciudadanía, intensificarán su labor.

El mal estado de las comidas de esos dos locales, el primero ubicado en la calle Colón y el segundo en la México, fue comprobado por autoridades de la Alcaldía Municipal de La Paz, dijo el Ministro. "No contaban (los locales) con las mínimas condiciones sanitarias", agregó.

La decisión de clausura había sido previamente explicada a los coordinadores laborales del ramo y a representantes de los propietarios y administradores de bares, restaurantes y cantinas que funcionan en La Paz.

En esta ocasión, el Ministro recordó que entre las "mínimas condiciones sanitarias " a que el público tiene derecho figuran la posesión del "carnet sanitario" de todo el personal de cocina, que certifique el buen estado de salud de los empleados, los que, además, "tienen que usar guardapolvos y tener la cabellera cubierta". Recordó también que los servicios higiénicos deben tener luz y agua en forma permanente y ser objeto de constante limpieza, lo que no ocurre a menudo en muchos locales públicos. Otra condición de seguridad indispensable es que las cocinas estén aljeadas de los desperdicios y depósitos de basuras y que las vajillas sean meticulosamente desinfectadas señaló el Ministro.

En el caso de los restaurantes Bristol y Querencia, el Ministro Vildoso agregó que desde hace cuatro meses se cursaron advertencias a los propietarios de locales, quienes hicieron caso omiso de las mismas.

PROBLEMA SOCIAL

El Ministro de Salud, anotó que los propietarios de estos locales públicos, al evitar la clausura de sus restaurantes , han movilizado al sector de gastronómicos para crear oposición a la clausura. Agregó que el problema de orden social creado deberá ser analizado a la luz del Código del Trabajo, por cuanto se trata de la clausura de dos locales que ocupaban a mas o menos 30 subalternos.

Durante la reunión, los dirigentes laborales han garantizado al Ministro de Salud que velarán y garantizarán las mejoras de los locales públicos de expendio de bebidas y alimentos para seguridad de los clientes de los mismos.

Alcaldía clausuró "residencial" del Edificio Alameda

Una residencial que funcionaba en el vigésimo piso del Edificio Alameda, en la Avenida 16 de Julio, fue clausurada por la Municipalidad, según informó la Ambulancia de la Policía Urbana. La clausura, que tiene carácter definitivo, se debió , según la información proporcionada, a que el propietario Hugo Alborta Alvarez hace no regularizó la situación legal para el funcionamiento del negocio y que esta clase de establecimientos no pueden ocupar edificios de vivienda.

En los días anteriores, la Alcaldía había dispuesto que todos los establecimientos públicos ubicados en el centro de la ciudad y próximos a escuelas y templos , regularizasen su situación legal para continuar funcionando

Llegaron expertos para curso de planificación

Llegaron tres expertos para dictar un curso de planificación y política económica, que se realiza en el Instituto Superior de Administración Pública.

La información indica que el programa elaborado para el curso de planificación y política económica, se reforzará con la participación de los expertos Arturo Núñez del Prado de CEPAL, Reynaldo Bajraj, de ILPES y Danilo Astori, Consultor de las Naciones Unidas.

Tendrán a su cargo las asignaturas de Teoría y Técnicas de la Planificación Política Económica y Desarrollo Económico, respectivamente.

El curso está auspiciado por el ILPES, CONEPLAN y el Instituto Superior de Administración Pública , con la cooperación de las Naciones Unidas. Asisten 30 profesionales del sector público y el objetivo es lograr la capacitación de los participantes en técnicas de planificación y en el diseño de políticas globales y específicas para los sectores estatales.

El curso se inició el 14 de marzo y concluirá el próximo 10 de junio. En la clausura, se entregarán certificados de asistencia a los participantes.

Provincia Cinti pide ayuda ante brote palúdico

La población cinteña afronta los peligros de un brote de paludismo, habiéndose presentado en los últimos 30 días casos en Vivicha e Higuerabuayco, según informaron las autoridades municipales y sanitarias de Camargo.

Esas autoridades, que dieron a conocer que los casos de paludismo mencionados son atendidos en la Clínica San Clemente, han requerido la inmediata ayuda de las autoridades superiores de salud, antes de que el mal se propague.

Empresa Nacional de Fundiciones "ENAF"

Licitación No. 2/77

Construcción Chimenea - Fundición de Estaño de Baja Ley

Segunda Convocatoria

Habiéndose declarado desierta la primera convocatoria por disposición de la H. Junta de Almonedas, la Empresa Nacional de Fundiciones, convoca a propuestas por segunda vez a todas las empresas constructoras legalmente establecidas de primera y segunda categoría, a presentar sus propuestas para la construcción de la Chimenea de la Fundición de Estaño de Baja Ley en Vinto (Oruro) de acuerdo al Pliego de Especificaciones que puede ser adquirido por los interesados en la Asesoría Jurídica y Secretaría General de ENAF, Av. Villazón 1966, 6to. Piso, al precio de $b. 2.000.

Las propuestas deben presentarse en sobre cerrado, lacrado y sellado, hasta horas: 16:00 del día Lunes 9 de Mayo y serán abiertas por la Junta de Almonedas el día Martes 10 de Mayo a Hrs. 15:30 invitándose desde ya a los interesados.

LA GERENCIA GENERAL

La Paz, 15 de Abril, 1977.

Salón de Belleza "RINAH"

Plaza San Francisco "Edif. FABRIL" 893

1er. Piso.

Rinah - Hugo - Tereza.

Comunica a su distinguida clientela a partir de la fecha, atenderá HORARIO CONTINUO.

De horas 8 de la mañana a 8 de la noche (Teléfono 54038).

Casa en Huarina

En alquiler o anticrético se requiere para oficinas, de la Cooperativa Rural Eléctrica La Paz (COREL-PAZ).

Dirigir sus propuestas a "CORELPAZ", oficinas de INER, Avenida Arce N°. 2180 La Paz, Teléfono 24166 - 58617.

Manufacturas de Algodón S.A.

Precisa los servicios de un chofer profesional, experiencia mínima 3 años, dirigirse a Fábrica SAID, Av. Quintanilla Suazo N°.

Extranjero Vende

Sofa-cama, equipo fotográfico, steros, loza, cubiertas, utensilios de cocina, ropa, cortinas efc. Debe vender inmediatamente por salir del país. Sábado 16 abril unicamente, 09:00 a 17:00 horas. Av. Arce 2081

Felicitaciones a PRESENCIA en sus "Bodas de Plata"

De la Sociedad de Escritores y Artistas (Santa Cruz)

Santa Cruz de la Sierra, Marzo 28 de 197

Tenemos el agrado de dirigirnos a usted, para hacerle llegar los parabienes de la Institución, al cumplir PRESENCIA veinticinco años de proficua labor en servicio del pueblo.

Con tan grato motivo, reciba usted y sus distinguidos colaboradores, obreros y empleados, los saludos más cordiales, suyo,

Dr. Pedro Maillard,
PRESIDENTE

De la Asoc. de Mutilados de la Guerra del Chaco, (Cochabamba)

Cochabamba, 28 de marzo de 1977

La Asociación de Mutilados e Inválidos de la Guerra del Chaco, se complace en expresar a Ud. y por su digno intermedio, al personal de trabajadores de esa casa periodística, sus calurosas y efusivas felicitaciones en el 25 aniversario de la fundación del valiente matutino "PRESENCIA", que honra al periodismo boliviano por su decidida consagración al progreso y a la defensa de los altos intereses de la Patria.

A las muchas congratulaciones que habrá recibido "PRESENCIA", con motivo de sus Bodas de Plata, rogamos a Ud. serior Director acepte nuestra palabra de aliento y felicitación.

Con este grato motivo, saludamos a Ud. con todo respeto.

POR LAS CRUCES DE CHACO"

Juvenal Herbas.
Presidente a.i.

José Arze
Strio.Pres

Guillermo Barriga E.
Strio. Justicia

Manuel Tapia Méri
Strio. Permane

De Visión Boliviana

La Paz, 26 de Marzo de 197

Señor Director:

Al cumplir PRESENCIA 25 años de vida, me es grato hacer llegar a usted y a toda la planta de colaboradores de ese prestigioso matutino, que es orgullo del país, mis más sinceras felicitaciones a nombre mio y del personal de la revista que dirijo.

En esta oportunidad relievamos el trabajo cumplido a lo largo de sus años de existencia, en los cuales ha demostrado un alto espíritu de patriotismo inspirado en la verdad de su contenido y en la profunda convicción que guía sus pasos.

Los propósitos que orientan su trayectoria, se ha plasmado en una labor fecunda, reflejada en cada una de sus ediciones: servir al pueblo, informando, orientando y sobre todo, convirtiéndose en una tribuna de defensa de los derechos de paz y justicia.

Al reiterarle las más sinceras congratulaciones de VISION BOLIVIANA, hacemos votos para que su escomiable labor continúe por el camino de la justicia y la verdad.

Lo saludo muy atentamente.

Mary Larrieu Granier
Directora
VISION BOLIVIANA

Scouts Navales inaugurarán hoy una oficina

La Capitanía Nacional de los Scouts Navales de Bolivia inaugurará hoy su Oficina de Operaciones y las instalaciones de la Base Naval.

El acto se realizará hoy a horas 16 p.m.; la oficina e instalaciones se encuentran ubicadas en la Avenida del Ejército al lado del puente.

Al acto se inauguración han sido invitadas autoridades departamentales y representantes de varias organizaciones juveniles.

Del Comité de Desarrollo de Chuquisaca

Sucre, 28 marzo /77

A nombre Comite Desarrollo y pueblo Chuquisaca complácome hacer llegar ese prestigioso matutino sincera congratulación al celebrarse hoy 25 años su fundación junto con deseo mantenga patrióticos rumbos defensa problemas nacionales y departamentales Atte.

Lic. José Luis Aguirre
Pdte. Comité Desarrollo Chuquisaca.

De la Federación Departamental de Abogadas de La Paz

La Paz, 28 de marzo de 1977

En nombre de la Institución que me honro en dirigir, tengo l agrado de hacer llegar a usted y por su digno intermedio a los prestigiosos periodistas y trabajadores gráficos de la planta de talleres de "Presencia" mi cordial homenaje con motivo de celebrarse las Bodas de Plata de ese matutino, que durante veinticinco años de ardua labor ha logrado un sitial preponderante dentro del ámbito periodístico nacional.

PRESENCIA se ha constituído en el baluarte defensor de los Derechos Humanos y la libertad de expresión a través de una serena actitud de crítica a gobernantes y gobernados, contribuyendo de esta manera a orientar la opinión pública hacia posiciones equilibradas y constructivas.

Hago propicia la oportunidad, para expresar al director y personal de PRESENCIA mis sinceras felicitaciones por este magno acontecimiento, así como mis fervientes votos por su constante superación y progreso en la realización de tan noble labor.

Con este motivo, les reitero mis atentos saludos y consideraciones.

Dra. M. Yolanda Peñaranda
Presidente

De Manhattan Shirt Bolivia S.A.

Marzo 28, 1977

Hacemos propicia la oportunidad, para hacer llegar por su intermedio a todo el personal de ese prestigioso matutino, nuestras fervientes felicitaciones al celebrarse las Bodas de Plata del periódico que tan dignamente usted dirige.

Deseamos que el presente año, sea de mucha prosperidad y sigan adelante marcando éxitos como hasta ahora lo hicieron.

Con este motivo, saludamos a usted muy atentamente.

THE MANHATTAN SHIRT BOLIVIA SA.

Alberto Handal S.
Presidente Ejecutivo.

Del Club Deportivo "Litoral"

La Paz, 25 de marzo de 1977

Señor Director:

Singular motivo de agrado constituye para nuestra institución, presentar su homenaje y afectuoso saludo en ocasión de celebrarse el XXV Aniversario de creación de ese prestigioso medio de comunicación social.

La noble labor que despliega ese matutino, es seguida cotidianamente por la ciudadanía, que encuentra en sus páginas el enfoque de la realidad nacional, así como la difusión de selectos temas y noticias del ámbito mundial, deparando a sus lectores el privilegio de informarse veraz y objetivamente. Estos atributos --para orgullo del país-- han conferido a "Presencia", la consideración de un destacado sitial en el concierto de la prensa internacional.

Al renovar en esta oportunidad nuestras congratulaciones y el deseo de constantes votos de progreso a esa casa periodística, reiteramos los sentimientos de nuestra alta consideración.

Cnl. DESP. Julio Lara Salazar
Presidente Club "Litoral"

Ofertas "Liberty"

Vasos vidrio irrompible	Cajón 3 Doc. 297.-
Platos vidrio irrompible	Cajón 3 Doc. 417.-
Platos postres irrompible	Cajón 3 Doc. 366.-
Vasos vidrio, cerveza	Cajón 6 Doc. 312.-
Vasos vidrio, refrescos	Cajón 6 Doc. 300.-
Vasos whisky chicos	Cajón 5 Doc. 325.-
Vasos whisky modernos	Cajón 3 Doc. 285.-
Biberones alemanes Bambino	Cajón 4 Doc. 215.-

"LIBERTY" LTDA. Plaza Murillo 1169 Casilla 6031. Teléfono 2-2464

Informe oficial

Hay dispersió de los servicios d salud

Es reducida la capacad hospitalaria

La dispersión de los ser-[illegible] de atención sanitaria en el ... y la reducida capacidad hospitalaria constituyen dos de los problemas más agudos cuya solución debe enfrentar, en los próximos años, los organismos encargados de la salud en Bolivia, según se dice en uno de los capítulos del Plan Nacional de Salud que ha elaborado el Ministerio del ramo.

A esa situación se agrega una dificultad, según el mismo informe: los notables desniveles entre las asignaciones estatales para la atención de la salud y lo que destinan las instituciones ...gadas. Por ejemplo, los ...gos de la CNSS por asegurado ...ías llegan a 305 pesos, ...ios de un octavo de lo que ...lina la Caja Petrolera.

...RVICIOS DE SALUD

Las instituciones públicas y privadas que prestan servicio de salud no conforman un sistema que vincule y coordine estrechamente sus políticas, acciones y actividades, dice el informe oficial.

Sus sistemas son distintos y autónomos lo que dificulta la coordinación inter-institucional. Cada institución tiene sus propios objetivos y cobertura poblacional particular lo cual crea deficiencias y desniveles en la atención sanitaria.

GASTOS

Los gastos que asigna cada institución para la atención poblacional varían. La Caja de Seguridad Petrolera, para 37.002 beneficiarios, destina anualmente 2.606 pesos por persona. Por su parte la Caja de Seguridad Ferroviaria, para 44.907 asegurados, destina 915 pesos anualmente por persona; la Caja del Chofer 403; La Corporación Boliviana de Fomento 575; la Corporación Minera de Bolivia 1.308 y los bancos fiscales 1.472.

La Caja de Seguridad Social para una cobertura de servicios a 833.005 concede sólo 305 pesos per cápita.

"Las enormes diferencias encontradas entre las instituciones de seguridad, son todavía mayores cuando se las compara con los recursos de que dispone el Ministerio de Salud cuyo gasto per cápita anual alcanza a 91 pesos para una cobertura legal de 2.979.158 habitantes, según el ajuste del censo de 1976", dice el informe oficial.

CAMAS

El Ministerio de Previsión Social dispone de 1.7 camas por mil habitantes.

La Caja de Seguridad Social, con 833.005 beneficiarios, dispone de 2.2 camas por cada mil beneficiarios del sistema, la Caja Petrolera tiene 5.5 camas por mil, la Caja Ferroviaria, 6.4 camas por mil y la Comibol 15.8 por mil.

Destrucción urbana por 80 mil pesos

El funcionario diplomático de la Embajada de Francia ... en la madrugada del ... la destrucción de ... y un poste eléctrico ... Av. 16 de Julio, debiendo ... la suma de 80.000 pesos por concepto de daños. Según las autoridades de Tránsito ... de un poste eléctrico ... pesos. Además, ... destruido, ... que la Alcaldía ... bolivianos y ... en total ... Gabriel Lavilla ... Francia en Bolivia ... en estado ... de Tránsito.

ACCIDENTES

El jeep conducido por la señora Virginia Ro de Ortiz se desbarrancó 200 metros en la ...da de la Ceja El Alto. Ella ... internada c graves heridas en el Hospital de Clínicas.

En el kilómetro 7 de Senkata el camión conducido por ... Laura sufrió un vuelco de ...pana y con daños materiales de consideración.

Santa Cruz será sede de reunión latinoamericana sobre siderurgia

- El lunes 25 de abril, comenzará en la ciudad de Santa Cruz una reunión del Directorio del Instituto Latinoamericano del Fierro y el Acero (ILAFA) que agrupa a las principales empresas siderúrgicas de la región.

En esta reunión participarán personalidades que tienen bajo su responsabilidad la industria siderúrgica en América Latina. Será la primera vez que se realice en el país un evento de esta industria, cuyo desarrollo es un índice del grado de progreso de las naciones.

El temario, según se refirió, contiene temas relacionados con los varios aspectos de las actividades "ferro-minero - metalúrgicas" y su incidencia en los países latinoamericanos.

Las sesiones del Directorio de ILAFA contarán con la participación de representantes de Argentina, Brasil, Colombia, Chile, México, Perú, Uruguay y Venezuela, los que ya han comprometido su asistencia.

Los Directores después del trabajo que cumplirán en Santa Cruz se trasladarán a La Paz, donde serán recibidos por el Presidente de la República. Su visita al Palacio de Gobierno se realizará el martes 26 a Hs. 12, también serán recibidos por el Ministro de Minería y Metalurgia.

Bolivia está asociada a ILAFA a través de SIDERSA, desde junio de 1975.

En septiembre y octubre de este año la empresa consultora "Arthur Mckee" entregará el resultado del estudio de factibilidad para el desarrollo de las industrias del hierro y el acero en Bolivia. De acuerdo a reiteradas explicaciones de las autoridades mineras de SIDERSA, ese acontecimiento constituirá el primer paso en la ejecución misma de la industrialización siderúrgica del país. Existe el propósito de proceder, posteriormente, de inmediato con el desarrollo de trabajos que culminarán con el funcionamiento de hornos siderúrgicos en la zona del Mutún.

Rebajaron en dos últimos años regalías petroleras de Tarija

Las regalías petroleras del Departamento de Tarija disminuyeron en 1975 y 1976 los montos de 7.870.360.42 pesos y 10.418.560,50 pesos en comparación al valor con que se benefició, por ese concepto, en 1974.

De acuerdo a criterios recogidos en fuentes de Yacimientos Petrolíferos Fiscales Bolivianos, posiblemente el monto de regalías en 1977 sea menor al de 1976. Para los años siguientes, se tiene la esperanza de una recuperación, consecuente de los trabajos de exploración y perforación que lleva a cabo o tiene programados YPFB directamente y también por cuenta de empresas contratistas.

REGALIAS PAGADAS A TARIJA EN EL QUINQUENIO

De acuerdo a datos contenidos en el periódico "Mundo Tarijeño", edición de homenaje al 15 de abril, efemérides cívica del departamento del sur, las regalías recibidas por el mismo durante los cinco últimos años, fueron: en 1972, YPFB pagó 1.004.979,01 pesos; en 1973, la suma fue de 5.773.785,87 pesos. En 1974, el monto por el pago de regalías del 11 por ciento sobre producción de petróleo en suelo tarijeño tuvo un notable aumento y fue de 59.561.427,96 pesos. En 1975, bajó a 51.691.067,54 pesos y en 1976 rebajó a 49.142.867,46 pesos.

El monto total pagado por YPFB al Departamento de Tarija por concepto de regalías del 11 por ciento sobre producción petrolera, durante el quinquenio 1972-1976 fue de 167.174.127,84 pesos, equivalentes aproximadamente a 8.200.000 dólares. Esos fondos fueron o son administrados por el Comité de Desarrollo y Obras Públicas de Tarija (CODETAR).

El notable aumento del monto de regalías entre 1973 y 1974 se debió a la explotación petrolera del campo de Caigua y la posterior disminución de los dos años siguientes, al decaimiento de la producción de esa misma estructura. Actualmente, el Departamento que recibe el mayor monto por regalías petroleras es Santa Cruz, aproximadamente 26.000.000 de dólares mensuales. YPFB informó que está al día con esas cancelaciones a los departamentos productores de hidrocarburos.

PERFORACIONES

Yacimientos Petrolíferos Fiscales Bolivianos ha programado la perforación de un pozo exploratorio en la estructura de Ñapuco, en área del chaco tarijeño; es probable que la tarea sea iniciada el próximo mes de mayo. De acuerdo a lo datos difundidos, actualmente están ya listos "la planchada" y el camino de acceso. Se procede al traslado de los equipos de perforación.

Por otra parte, la firma contratista Tesoro Petroleum está ya trabajando en la perforación de un pozo exploratorio en la estructura de La Vertiente, situada en las proximidades de Villamontes. Tesoro perforó antes, sin éxito, la estructura de Ibibobo, en el chaco tarijeño.

Otra firma contratista, al Western Decalta está abocada al estudio y revaluación de la estructura Castellón, próxima a Entre Ríos.

PRODUCCION

La actual producción petrolera de Tarija proviene de los campos de Caigua, Bermejo, Los Monos, y Toro. La producción de febrero fue de un promedio de 2.350 barriles por día. En comparación a anteriores datos, fue notoria la declinación de la producción de Caigua.

Declaraciones oficiales

Desde Cochabamba y Santa Cruz se afirma que hay tranquilidad

Partes informativos de Cochabamba y Santa Cruz informan que autoridades militares y del gobierno declararon ayer que hay tranquilidad en todo el país.

Las declaraciones fueron hechas, al parecer, como respuesta a versiones que circularon ayer acerca de problemas no especificados que habría confrontado el gobierno.

DESDE COCHABAMBA

COCHABAMBA, 15 (PRESENCIA)-- El comandante de la Séptima División, General Ramón Azero Sanzetenea, informó que existe "absoluta tranquilidad" en el Departamento y que en el seno de las Fuerzas Armadas de Cochabamba reina unidad y deseo cívico de trabajar por la institución tutelar de la patria y por hacer más obras para contribuir al desarrollo regional de acuerdo a la política trazada por el Presidente de la República General Hugo Banzer Suárez. Remarcó que cualquier rumor en sentido contrario es pura especulación.

Indicó que actualmente el Comando de la Séptima División está abocado a la preparación del gran festival gimnástico que tendrá lugar el día 28 de mayo, en el estadio departamental, como homenaje al Día de la Madre y de las Heroínas de la Coronilla y con el objeto de recaudar fondos con destino a la provisión de pupitres y material escolar en los distintos centros educativos de la capital y del campo.

DESDE SANTA CRUZ

SANTA CRUZ, 15 (PRESENCIA)-- El Ministro del Interior, General Juan Pereda, se reunió hoy con las principales autoridades quienes le informaron sobre el desenvolvimiento de las actividades, se informó en la Prefectura.

El Ministro Pereda se reunió esta mañana con el Prefecto del Departamento, Heberto Castedo, con quien analizó algunos problemas regionales como el aumento de casos delictivos, las campañas que se realizan contra los narcotraficantes.

Posteriormente, visitó las reparticiones policiales donde recibió un informe de labores de los jefes. Pereda viajará mañana a San Ignacio, para asistir juntamente con el General Banzer, a la inauguración de la represa "Guapomo".

En contacto con la prensa Pereda reiteró que existe absoluta tranquilidad en todo el país y que no existe al momento ningún problema.

Fue sugerida creación de escuela de antropología

La I Conferencia de Desarrollo Cultural sugirió a las autoridades la creación, en el menor tiempo posible, de una Escuela de Antropología, en concordancia adoptada durante la reunión de Ministros de Educación de países firmantes del "Convenio Andrés Bello".

La conferencia se cumplió en La Paz recientemente sus conclusiones fueron divididas en generales y especiales. Entre las primeras figuran la solicitud de crear comités departamentales de cultura en capitales del país, contando con la participación del Instituto Boliviano de Cultura, Prefecturas, Alcaldías, Corporaciones de Desarrollo Regionales de Turismo y organismos de juventud.

Asimismo, se encomienda al Instituto que gestione la emisión de una serie de sellos postales que refuercen los programas culturales. Otra de las conclusiones busca establecer en las capitales archivos departamentales que centralicen toda la documentación cultural.

Declaran, asimismo, que la política cultural es un elemento prioritario en la planificación del desarrollo nacional y regional integrado a las políticas económica y social, por lo que piden estructurar un sistema institucional, multisectorial que permita la aplicación coordinada a la política de desarrollo integral.

CONCLUSIONES ESPECIALES

De las ocho conclusiones especiales, sobresale la que solicita que el Convento Santa Teresa, de Cochabamba, sea destinado al Museo Diocesano para evitar la desaparición de valiosas obras de arte en este departamento.

Por otra parte, apoya la realización en fecha próxima del Primer Congreso Nacional de Defensa del Patrimonio Cultural en Potosí. Se solicita al Ministerio de Minería y a las empresas mineras que suspendan los trabajos que realizan en el subsuelo de Potosí y que afectan la conservación de importantes monumentos nacionales.

Esas entidades, agregan, deben contribuir con aportes económicos para la restauración de los templos de San Benito y Santa Teresa. Otras conclusiones se refieren al pedido de asistencia técnica necesaria para el traslado, en Oruro, de las Portadas de la Iglesia de la Compañía, del Beaterio de los Nazarenos y la restauración de la Iglesia de San Miguel de la Ranchería.

Se conmemoró 160 aniversario de la Batalla de la Tablada

En la ciudad de Tarija, se realizaron los actos centrales en conmemoración al 160 aniversario de la Batalla de la Tablada, a los mismos que asistió el Presidente Banzer, la señora Yolanda Prada de Banzer y los Ministros de Educación, Finanzas, Urbanismo y Vivienda y de Transportes y Comunicaciones.

El Gral. Banzer y su comitiva llegaron al Aeropuerto "Cap. Lea Plaza" a las 10 de la mañana, a bordo del avión presidencial y luego se trasladaron hasta la Catedral, donde se realizó un solemne Te Deum.

A las 11 horas se inició el desfile cívico, que se prolongó hasta las 13.15 horas. Desde los balcones de la Prefectura, el Presidente dió lectura a su discurso, en el que hizo un análisis de los últimos seis años e hizo conocer importantes anuncios sobre planes y programas que se ejecutan en beneficio de Tarija. El texto completo de su discurso publicamos en esta misma edición, en nota aparte.

A las 14 horas, la comitiva oficial fue agasajada con un almuerzo. Previamente, en el salón Rojo de la Prefectura, se firmó el convenio entre representantes gubernamentales y de la empresa inglesa General Electric, para la ampliación del sistema nacional de micro-ondas, obra que beneficiará a los Departamentos de Tarija, Sucre y Potosí.

Posteriormente, se efectuó la posesión de los miembros del Comité de Reforestación de Tarija integrada por alumnas de los principales Liceos de Señoritas. En la oportunidad, el Presidente entregó la suma de 700 mil pesos bolivianos para ejecutar trabajos de reforestación y entregó a las autoridades departamentales el Proyecto de Electrificación para San Jacinto.

Posteriormente, entregó 64 casas construídas por el Consejo Nacional de Vivienda, en la zona de Morros Blancos.

Por su parte la señora Yolanda Prada de Banzer, realizó una inspección a las guarderías Infantiles, dependientes de la Junta Nacional de Acción Social de la Presidencia de la República e inauguró una moderna panadería y un salón de peinados.

Industriales y productores de azúcar se reunirán el 25

Los industriales y productores de azúcar se reunirán el 25 de los corrientes, informó ayer el Ministro de Asuntos Campesinos y Agropecuarios.

Dijo que analizarán los problemas y la situación del sector industrial del azúcar, especialmente aquella surgida con la baja cotización del producto en el mercado internacional.

Expresó que el mercado confronta una crisis, puesto que los precios del azúcar se encuentran por debajo de los costos de producción.

A la reunión asistirán representantes del Ministerio de Industria y y Comercio, Ministerio de Finanzas, Comisión Nacional de Estudio de la Caña de Azúcar, industriales azucareros privados y estatales y productores cañeros.

El Ministro manifestó que en la reunión se analizarán todos los planteamientos de cada uno de los sectores, en base a la realidad actual de la industria y de la proyección del mercado.

Descarriló tren entre Yacuiba y Santa Cruz

SANTA CRUZ, 15 (PRESENCIA)-- Un tren mixto (carga y pasajeros) se descarriló hoy cuando se desplazaba de Yacuiba a esta ciudad habiendo fallecido el pasajero Juan Arispe, y resultado heridos otras dos personas.

La Red Oriental de Ferrocarriles confirmó que el accidente se registró a las 13 horas a dos kilómetros de la Estación "Basilio" y a 40 kilómetros de esta ciudad.

Mediante un comunicado se informa que inmediatamente se tuvo conocimiento del accidente se movilizó auxilio médico en una ambulancia. Los heridos han sido trasladados a esta ciudad e internados en el hospital "San Juan de Dios".

Se produjo el descarrilamiento de vagones cargados y carros planos (no se dice el número) cuando el tren había cubierto 495 kilómetros desde Yacuiba.

Dice el comunicado que Juan Arispe viajaba por su cuenta y riesgo en uno de los carros planos cargados con tubos (cañerías).

Los heridos son: Eduardo Arce, grave y Olga Veizaga de Arce. La Red Oriental asegura que ninguno de los pasajeros que viajaban en los vagones y coches sufrieron heridas.

Esta noche se informó a PRESENCIA que probablemente la vía sea habilitada mañana, una vez que se encuentra en el lugar del accidente equipo pesado poniendo en vía al material rodante descarrilado.

Altos funcionarios de la empresa aseguraron aquí que "mediante una comisión técnica designada con caracter exclusivo se investigarán las causas del accidente".

El tren salió ayer de Yacuiba (Tarija) a 530 kilómetros de esta ciudad, población fronteriza con la Argentina.

Radio Juan XXIII anunció programa de promoción rural en Provincia Velasco

La Radioemisora Juan XXIII, dependiente del Vicariato Apostólico de Chiquitos, ha hecho conocer un plan de trabajo de promoción de comunidades campesinas de la Provincia Velasco, para encararlo en el presente año con el concurso de diversas instituciones y el aporte de los propios lugareños.

El informe da cuenta de que el plan se cumplirá preferentemente en "aquellas comunidades campesinas donde funcione un centro de promoción popular, como complemento integral a la educación de adultos que cumple Radio Juan XXIII".

Se afirma también que el propósito del mencionado programa es lograr la integración del campesino y la consolidación de una vida comunitaria, mediante obras de servicios básicos.

Entre esas obras, se citan letrinas, postas sanitarias, aulas escolares y vivienda para profesor, arreglo de puentes, y caminos de acceso, campos deportivos, bancos escolares, huertos escolares, casas sociales y otras.

La Radioemisora Juan XXIII, con asiento en San Ignacio, capital de la Provincia Velasco del Departamento de Santa Cruz, cuenta con 10 funcionarios extensionistas, con los que se desplegará una campaña previa de orientación a los líderes de las comunidades.

Los pobladores de los lugares que resulen beneficiados con alguna de las obras antes referidas tendrán que aportar el 60 por ciento del costo total de la misma, aporte que podrá ser hecho en materiales de construcción de la zona y otros.

El concurso de la nombrada radioemisora será en labores de promoción, organización, capacitación de monitores, supervisión de obras, pago de una parte del transporte de materiales y dotación de material didactico.

De otro lado, se tiene previsto solicitar la cooperación de numerosas instituciones oficiales, cívicas y privadas para que aporten materiales de construcción que no se producen en la región, carburantes y dinero.

Hace pocos días que el Vicario Apostólico de Chiquitos suscribió con el Ministro de Previsión Social y Salud Pública un documento en el que ambas partes se comprometen a conformar una comisión de estudio sobre requerimientos sanitarios en las zonas rurales de la Provincia Velasco.

La labor de esa comisión deberá concluir dentro de un mes; los resultados servirían para adoptar un programa de este tipo de servicio, sobre el que no se estableció fecha para ponerlo en práctica.

Partes sanitarios de la región dan cuenta de que durante los últimos meses se han incrementado los casos de fiebre malárica o paludismo, a lo que se suma también un alto índice de tuberculosis y evidentes signos de desnutrición infantil.

Ministro de Salud clausuró la Reunión de Unidades Sanitarias

La extensión de los programas de salud a las áreas rurales y la reformulación de programas para una atención sanitaria integral a la población boliviana, son conclusiones principales que aprobó la II Reunión Nacional de Unidades Sanitarias, cuyas deliberaciones fueron clausuradas, después de cuatro días, el pasado jueves.

En esa Reunión se analizaron el Plan Quinquenal de Salud y el Plan Operativo de Salud 1977. Intervinieron en las jornadas los directores de las once Unidades Sanitarias del país, que hicieron conocer sus informes sobre las actividades que cumplieron dentro del campo de la salud y plantearon soluciones a las necesidades más urgentes de sus distritos.

El Ministro de Previsión Social y Salud Pública, Tcnl. Guido Vildoso Calderón clausuró la reunión. "No es fácil calcular el costo de una enfermedad, ni tampoco apreciar el valor que significa la salud del hombre", dijo en el acto final, para añadir que "toda empresa humana tiene un génesis y su corolario es el hombre que es, en verdad, el sujeto y objeto de toda acción consciente. Estamos, ustedes y nosotros, empeñados en una lucha frontal para vencer la desesperante situación sanitaria que nos aflige".

Dijo también que "el progreso va ligado a la salud y ésta al trabajo, de manera que a nosotros, como directores y orientadores en el campo de la salud, nos corresponde participar activamente en la definición de mejores formas de vida y en la consolidación de las mejores normas de convivencia en la comunidad".

Decretos y Resoluciones aprobados por Gobierno

El Co[illegible]jo de Ministros [illegible]obó [illegible] Decretos y [illegible] y la Secretaría de [illegible] informaciones de la [illegible]dencia entregó una síntesis [illegible] disposiciones:

El parte informativo tiene el siguiente texto:

-DL: para la concesión de préstamos de inversión al sector público que otorgue INALPRE, para estudios prioritarios por el INEPIN, será suficiente la aprobación de los mismos por su sector.

-DS: Que autoriza al Banco [illegible] de Bolivia conceder un [illegible] warrant en favor de la [illegible] Nacional del Arroz.

-DS: Que autoriza al Banco Central de Bolivia conceder un [illegible] financiar el Contrato [illegible]ODETAR y la firma [illegible] Borda Reyes".

[illegible] Que autoriza a COR[illegible] adquirir de la firma [illegible] tres baterías de cuarta cada una.

[illegible] Que aprueba el texto [illegible]ndum Uno al Contrato [illegible] entre el Ministerio de [illegible] y Metalurgia y la Universidad de Harvard.

[illegible] Que prohíbe la instalación de nuevas industrias [illegible]dadoras de madera en [illegible] Cruz y la provincia [illegible] Ibáñez.

[illegible]: Que autoriza al Banco [illegible] de Bolivia la emisión de cartas de garantía en favor [illegible] firma Polimex Celop por [illegible] de la Corporación Boliviana de Fomento.

[illegible]: Que autoriza al Banco [illegible] de Bolivia conceder [illegible] garantía en favor de la [illegible] Telefonaktie-Bolaget [illegible] por cuenta de la Empresa [illegible] Teléfonos "Oruro" S.A.

[illegible]: Las empresas privadas y mixtas, entidades [illegible] y financieras, compañías de seguros, cooperativas, [illegible] revalorizar sus activos [illegible] bienes al 31 de diciembre [illegible] 1976.

-DS: Dispónese que [illegible] Y.P.F.B. a través de su [illegible] Industrial de la ciudad [illegible] Cochabamba se haga cargo [illegible] las obras de capacitación de [illegible] aguas subterráneas en la zona [illegible] Vinto.

-DS: Que convalida el [illegible] contrato suscrito entre el Servicio Geológico de Bolivia y la [illegible] empresa Consultora de [illegible] Ingeniería Politécnica Ltda. [illegible]

-DS: Que aprueba la licitación pública convocada por la [illegible] Sociedad ENAF/COMIBOL [illegible] el suministro de maquinarias y equipos.

-DS: Que aprueba la adquisición de un edificio situado [illegible] la calle Chaco, de esta ciudad [illegible] el Fondo Complementario [illegible].

-DS: Que aprueba la adjudicación de la Junta de [illegible] Almonedas de la Caja Nacional [illegible] de Seguridad Social para la [illegible] adquisición de productos farmacéuticos de diferentes firmas.

-DS: Que aprueba la adjudicación de la Junta de Almonedas de "CBF" para la provisión de insumos químicos y envases para la fábrica de Aceites de Villamontes en favor de [illegible] varias firmas.

-DS: Que aprueba la adjudicación efectuada por CONA[illegible] en favor de la Empresa MO[illegible]DULO.

-DS: Que aprueba la adjudicación de la Junta de Almonedas de la Caja Petrolera de Seguro Social para la adquisición de productos farmacéuticos de varias firmas.

-RS: Que aprueba la adquisición de la Junta de Almonedas de la Caja Nacional de Seguridad Social, de equipos y accesorios para la Cámara obscura de Rayos "X" para la administración Regional de Tarija.

-RS: Que aprueba la adquisición de la Junta de Almonedas de la Caja Nacional de Seguridad Social de Equipos y accesorios para la Cámara obscura de Rayos "X" del Hospital de Sucre.

-RS: Que aclara las exenciones de los DD.SS. 11358 y 11420, sobre productos de primera necesidad.

-RS: Que autoriza a la Empresa Nacional del Arroz la construcción de una red de depósitos en la ciudad de Cochabamba destinados al almacenamiento del Arroz.

-RS: Que autoriza a la Empresa Nacional del Arroz, adquirir, a través de la Junta de Almonedas del Ministerio de Industria, Comercio y Turismo, la cantidad de quinientas mil bolsas de algodón crudo del mercado nacional.

-RS: Que autoriza la adquisición de materiales destinados al complejo metalúrgico de Vinto-Oruro, por la Empresa Nacional de Fundiciones.

-RS: Que aprueba las adquisiciones de material efectuadas por la Empresa Nacional de Fundiciones con destino al complejo metalúrgico de Vinto.

-RS: Que aprueba las adjudicaciones del Comité de Obras Públicas de Santa Cruz para el suministro de cañerías y accesorios a utilizarse en la construcción del sistema de agua potable de Camiri.

-RS: Que aprueba las adjudicaciones del Comité de Obras públicas de Santa Cruz en favor de la firma "INGELMECO LTDA.".

RS: Que aprueba la adquisición de la Junta de Almonedas del Fondo Complementario Fabril de un inmueble en la ciudad de Santa Cruz.

-RS: Que aprueba la adjudicación de la Junta de Almonedas de la Universidad Mayor de San Andrés en favor de la Empresa "PROYECTOS DE INGENIERIA".

-RS: Que aprueba la adjudicación de la Junta de Licitaciones del Ministerio de Trabajo y Desarrollo Laboral en favor de la Empresa Constructora "REAL LTDA".

-RS: Que aprueba la adjudicación de la Junta de Licitaciones del Consejo Nacional de Vivienda en favor de la Empresa Constructora "INGEC".

-RS: Que autoriza la circulación de estampillas correspondientes a la segunda serie denominada "HEROINAS", en homenaje al 90° Aniversario del Club Social Oruro.

-RS: Que confiere la condecoración de la Orden Nacional del Cóndor de los Andes en el Grado de "GRAN CRUZ" al Sr. Luis Alvarez, Ministro de Fomento de Venezuela.

-RS: Que confiere la condecoración de la Gran Orden Boliviana de la Educación en el Grado de "OFICIAL" al Liceo de señoritas "DORA SCHMIDT" de la ciudad de La Paz.

-RS: Que confiere la Condecoración de la Orden Nacional del Cóndor de los Andes en el Grado de "GRAN OFICIAL" al señor Dr. Reinaldo Figueredo, Presidente del Instituto de Comercio Exterior de Venezuela.

-RS: Que confiere la Condecoración de la Orden Nacional del Cóndor de los Andes en el Grado de "GRAN CRUZ" a los excelentísimos señores D. Andrés Aramburú y D. Jorge Guillermo Llosa Pautrat.

-RS: Que autoriza a la Dirección General de Telecomunicaciones conceda licencia a la Sociedad de Responsabilidad Limitada Radiofusora MUNDIAL S.R.L.

-RS: Que aprueba la modificación de los Estatutos de la Confederación de Empresarios Privados de Bolivia".

-RS: Que aprueba los nuevos Estatutos de la "Asociación Nacional de Industriales Textiles".

-RS: Que aprueba el aumento de capital de la Sociedad Industrial Molinera S.A. (SIMSA) de esta ciudad.

-RS: Que aprueba el aumento de capital de "Agencias Generales S.A." de la ciudad de Cochabamba.

-RS: Que aprueba el aumento de capital de "Hilanderías Bolivianas Hilbo S.A. de la ciudad de Oruro.

-RS: Que reconoce la Personería Jurídica de "ROCSA S.A. de esta ciudad.

-RS: Que reconoce la Personería Jurídica de "INVERSIONES BOLIVIANAS S.A. (INBOSS.A.)

-RS: Que reconoce la personería Jurídica de la SOCIEDAD BOLIVIANA DE LA HISTORIA, de esta ciudad.

-RS: Que reconoce la Personería Jurídica de "SAIPEM ARGENTINA S.A."

-RS: Que reconoce la Personería Jurídica de la FEDERACION DE GIMNASIA de esta ciudad. Reconoce también personería Jurídica del Club Deportivo Independiente, de Cosmini, Provincia Aroma.

EMBAJADOR CON PRESIDENTE CARTER.- El Embajador de Bolivia en los Estados Unidos, Alberto Crespo Gutiérrez, presentó al Presidente Jimmy Carter el saludo del Gobierno y pueblo bolivianos, al poco tiempo que asumió el mando de la nación norteamericana el ganador demócrata.

En esta visita el diplomático boliviano expresó al Presidente Carter sus deseos de éxito en su administración, que se inició con anuncios de fortalecer las relaciones de EE.UU. con Latinoamérica.

El Presidente Carter y su esposa Rosalyn recibieron a los Embajadores acreditados ante la Casa Blanca, en una ceremonia protocolar durante la cual el nuevo mandatario tomó contacto con los representantes de gobiernos que mantienen relaciones diplomáticas con Estados Unidos.

Recomendaciones del Seminario Andino de la Seguridad Social

Varias recomendaciones dirigidas a los gobiernos de los países que conforman la comunidad Iberoamericana fueron formuladas por expertos en seguridad social, durante el I Seminario que, sobre la materia, se celebró en Lima el pasado mes.

El Director Ejecutivo del IBSS, Dr. Alfredo Bocangel, que presidió la delegación boliviana, informó que las recomendaciones tienden a la adopción de medidas adecuadas para la extensión de los sistemas de seguridad social a todos los sectores de la población, como medio de lograr el bienestar social de la comunidad.

Se recomendó también iniciar los estudios con el propósito de uniformar la terminología y la legislación en materia de seguridad social en los países miembros del Pacto Andino, con miras a la correcta aplicación del instrumento andino de seguridad social, que determinará la transferencia de prestaciones a la población protegida de las naciones que lo suscriben.

El documento de recomendaciones cita como las más importantes a las siguientes:

-Los Sistemas de Seguridad Social, deben orientarse a la protección integral de todos los sectores de su población, como medio de lograr el bienestar social de la Comunidad.

-Un Sistema de Seguridad Social participada, debe incorporar los regímenes de asistencia, beneficencia, seguros sociales, asignaciones familiares y utilizar como instrumentos de aplicación a entidades gestoras de servicios que anteceden aspectos parciales del nivel de vida de la población, tales como: vivienda, educación, alimentación, recreación, etc., para la satisfacción de necesidades sociales.

-Potenciar los esfuerzos de los Países Andinos, con objeto de garantizar niveles mínimos de protección en aspectos vitales para la persona.

-Intensificar los servicios médicos de los Seguros Sociales con el objeto de que progresivamente vayan comprendiendo mayores grupos humanos, coordinándolos con los servicios médicos de las otras Instituciones Públicas y Privadas de Seguridad Social.

-Teniendo en cuenta la reciente aprobación de la Decisión 113 por la Comisión del Acuerdo de Cartagena sobre el Instrumento Andino de Seguridad Social, se recomienda la paulatina armonización de las Legislaciones de los Países Miembros, con especial incidencia en las personas protegidas, en orden a una cabal aplicación de tal Convenio.

-Que el Seminario, a través de las delegaciones participantes, continúe su labor en orden a evaluar y cuantificar los programas del Nuevo Modelo de Sistema de Seguridad Social Participada, estudiar la progresiva homologación de los mismos y establecer una terminología común.

RIESGO.- Pese a la Campaña de seguridad iniciada en semanas pasadas por la Dirección General de Tránsito poco o casi nada se hizo por disminuír el riesgo del transporte hacia las poblaciones menores del Altiplano y otras regiones del país. Cotidianamente se observa los camiones abarrotados con carga y encima los pasajeros con los consecuentes peligros. Esta situación es causa frecuente de que los accidentes en los caminos provinciales sean de consecuencias muy lamentables porque los usuarios de semejante medio de transporte no gozan de las mínimas garantías ni seguridad en sus viajes. Diariamente parten y llegan a La Paz decenas de camiones como el que se observa en la fotografía, abarrotado de carga y pasajeros.

Siete películas candidatas al trofeo "Llama de Plata"

- Siete películas han sido seleccionadas por el Centro de Orientación Cinematográfica como candidatas al Trofeo "Llama de Plata", que anualmente concede esta entidad para premiar el film que -a su juicio- revele la estrecha relación entre cine, hombre y sociedad.

Los siete films serán exhibidos del 19 al 25 de mayo en el Cine 16 de Julio. Al término del festival, un jurado compuesto por críticos, sociólogos y psicólogos, hará conocer su veredicto en una ceremonia especial.

Los responsables del Centro de Orientación Cinematográfica han hecho saber que para la selección de los siete films de los numerosos que fueron exhibidos en La Paz en 1976, fueron consultados críticos cinematográficos y Cine Clubs.

Se llegó a la conclusión -agrega el Centro de Orientación- que las películas que reunen las condiciones artísticas, técnicas y de valores humanos requeridos por el Premio son las siguientes:

1.- "Barry Lyndon", de Stanley Kubrick, distribuidora DISAS; 2.- "La esposa comprada", de Jean Troell, DISAS; 3.- "El mensajero", de Joseph Losey, distribuidora Andina; 4.- "El pasajero", de Michelangelo Antonioni, distribuidora CIC; 5- "La Raulito", de Lautaro Murúa, distribuidora Andina; 6.- "Sección especial", de Costa Gavras, Andina; 7.- "Tarde de perros", de Sidney Lumet, distribuidora DISAS.

Hay que tener en cuenta que los criterios para conceder el Premio "Llama de Plata" que son los mismos de la Organización Católica Internacional de Cine, exigen que "las muestras deben ser representativas de un tipo de cine que testimonie claramente la estrecha relación entre el cine, el hombre y la sociedad, mostrando que el mejor cine es el que expresa su solidaridad con las exigencias más vivas del hombre, siendo testigo de sus esperanzas, considerando sus problemas y comunicando sus aspiraciones y necesidades.".

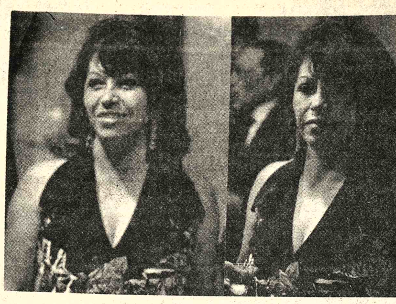

- NOVELISTA PREMIADA.- Gaby Vallejo de Bolívar recibió el pasado jueves el Premio del Quinto concurso de novela que anualmente auspicia la Editorial "Los Amigos del Libro"; la escritora cochabambina obtuvo el galardón con su novela "A la intemperie", un testimonio de la violencia institucionalizada, -según declaró a PRESENCIA su autora.

El "Guernica" y la libertad en España

PARIS, 14 (LATIN-REUTER) - "Guernica", la obra que el célebre Pablo Picasso pintó durante la Guerra Civil Española, no será enviada a España, como lo dispuso su autor hasta que la estabilidad política sea plena en la Península, advirtió hoy su abogado.

Roland Dumas, uno de los profesionales que se ocupa de la sucesión del fallecido pintor español, dijo en conferencia de prensa que "Guernica irá definitivamente a España.... Ese fue el deseo expreso de Picasso".

Pero aclaró que la obra no será llevada al museo madrileño de El Prado "hasta que no sea restaurada en España una plena libertad pública con estabilidad política. Creo que eso llevará por lo menos cinco años".

La composición de blancos y negros, inspirada por el bombardeo nazi sobre "Guernica", un pequeño puerto vasco, se exhibe actualmente en el Museo de Arte Moderno de Nueva York.

La obra era exhibida en una serie de salas de los Estados Unidos cuando estalló la Segunda Guerra Mundial, y el propio Picasso pidió que fuera llevada al museo neoyorquino "hasta que las libertades sean restauradas en España".

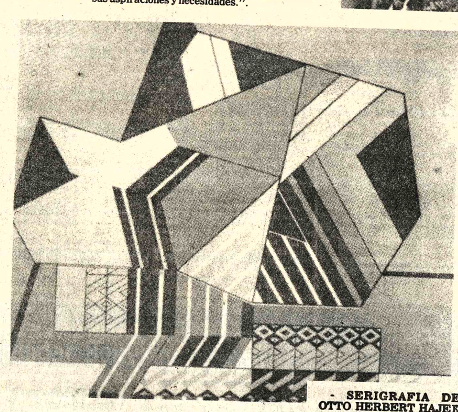

- SERIGRAFIA DE OTTO HERBERT HAJEK que forma parte de los treinta trabajos que se exponen en la Galería de Arte EMUSA, bajo la denominación "Artes gráficas contemporáneas de la República Federal de Alemania". En el conjunto están representados 18 artistas del citado país. Diversas corrientes del arte de nuestros días aparecen en esta producción plástica, de limpia ejecución y notable por los recursos técnicos empleados.

Artes gráficas de Alemania Federal

En la Galería de Arte de la Fundación Cultural EMUSA se exhibirá hasta hoy una muestra de treinta grabados, litografías y serigrafías de 18 artistas alemanes.

La serie permite apreciar las corrientes que dominan hoy entre los artistas de Alemania Federal.

A propósito de los artistas representados en esta exposición - denominada Artes Gráficas Contemporáneas de la República Federal de Alemania- el crítico de arte Gotz Adriani ha escrito lo siguiente:

Debido a la falta de una metrópolis artística, en el norte, sur y oeste de la República Federal de Alemania se han ido formando diversos centros que, naturalmente, sólo pueden ser catalogados de manera adecuada si se procede con mucho cuidado y se tienen en cuenta las corrientes que, a nivel mundial, imperan en el ámbito del arte. Ciudades como Berlín Occidental, Hamburgo, Düsseldorf, Colonia, Karlsruhe, Stuttgart y Munich ejercen un gran poder de atracción para muchos artistas en virtud de la posibilidad que ofrecen de realizar tareas docentes en academias de arte de las numerosas galerías con que cuentan y, principalmente, gracias a las exposiciones y actividades de sus museos. Desde luego, es un hecho ya comprobado que una tal concentración del potencial artístico no puede -si se prescinde de algunos fenómenos que presentan características de verdaderos epígonos- proporcionar una imagen homogénea de peculiaridades estilísticas sobresalientes y regionalmente condicionadas. La vigencia de un desarrollo de tipo universal predetermina, en todas partes, el camino a seguir.

Con Willi Baumeister y Hap Grieshaber, ambos profesores en la Academia de bellas artes de Stuttgart y en la Academia de Karlsruhe respectivamente, la región sud-occidental alemana pudo fijar en los años cincuenta, por última vez, prioridades de gran alcance. La influencia de aquellos maestros está presente, aún hoy, en la generación de sus discípulos. Así, por ejemplo, Georg Karl Pfahler y Otto Herbert Hajek, ambos discípulos de Baumeister, procuraron, desde el comienzo, seguir la línea de la capacidad de expresión concreta que se manifiesta en los colores y formas de Baumeister. Sus obras representan una continuación consecuente de las concepciones y tesis del maestro y una práctica exitosa de aquéllas, también en el ámbito del arte aplicado.

Aquello que Pfahler, desde 1960, llama "formativo" ha condicionado su obra en general y le ha conferido una inconfundible peculiaridad. Esta expresión hace referencia a superficies de calidad cromática simple, claramente definidas, situadas las unas al lado de las otras y a formas geométricas básicas fuertemente reducidas que se agrandan luego en cuerpos pictóricos y producen un efecto señalizador (Nº 23 y 24). Este efecto, que va más allá del tradicional carácter pictórico, condujo finalmente a "objetos espacio-cromáticos", es decir, a portadores de color plásticamente estructurados que se ajustan muy adecuadamente a contextos arquitectónicos prefijados y, hasta cierto punto, los recrean. Nada más distante de la concepción de Pfahler que admitir una especie de ilusionismo dirigido hacia las superficies, sea con respecto al contenido, sea con respecto a la concepción formal.

El plástico Otto Herbert Hajek trata, desde 1963, de integrar al espacio en torno bajo la forma de esculturas transitables y caminos de color. Los medios formales quedan reducidos a sus elementos constitutivos (Nº. 10, 11). Plástica y espacio en torno son considerados como entidades que se corresponden; se tiende un puente entre los ámbitos separados del arte y la vida. El presupuesto principal de esta actitud sigue siendo la determinación exacta de formas, colores y constelación espacial, en tanto articulación o acentuación de organizaciones arquitectónicas o de técnica vial.

Cabe mencionar, aquí a otros dos plásticos estrechamente vinculados con Stuttgart: Kaspar Thomas Lenk y Erich Hauser. En Lenk, la experiencia espacial se traduce en la disposición estratificada y escalonada de elementos planos y discoideos. El repertorio de formas es reducido; lo cromático queda limitado a unos pocos colores básicos (Nº. 21, 22). Erich Hauser trabaja sin recurrir a color alguno (Nº 12,13); el efecto de sus obras, compuestas por compartimentos cúbicos y cilíndricos, se basa en el contraste entre el acero, en parte sin trabajar y en parte pulido, y el oscuro de las partes sombreadas. Son monumentales sus estructuras de proporción constituidas por planos, cubos y columnas que irrumpen diagonalmente y sólo con dificultad pueden ser asimiladas a la naturaleza.

Los mencionados artistas tienen como característica distintiva común, expresada claramente en sus trabajos gráficos, la utilización de estructuras primarias, es decir, la conformación de proporciones pictóricas elementales; a ello se añade su rechazo de todo aquello que pueda ser interpretado como un gesto, como algo expresivo, es decir, realista. Esta actitud es sostenida con toda firmeza, en la Academia de bellas artes de Stuttgart, por maestros reconocidos internacionalmente tales como K.R.H. Sonderborg, Rudolf Hoflehner, Alfred Hrdlicka, o Klaus Heider. Ciertamente es esta confrontación de esfuerzos lo que confiere a Stuttgart una riqueza tan grande en lo que respecta al contenido de la obra de sus artistas diferenciándola y situando a esta ciudad entre los más importantes centros de la República Federal de Alemania. En la Academia de Karlsruhe, con Horst Antes, Dieter Krieg y otros discípulos de Grieshaber, se ha impuesto aquella medida figurativa que parece faltar casi totalmente en los sucesores de Baumeister. Antes, por ejemplo, inventa una figura que se convierte en un agudo dibujo tipo que permanece casi siempre idéntico (Nº 1,2). De un carácter burlesco más alegres son sus artrópodos colocados de perfil, sin troncos, cada uno de los cuales pretende tener, sin embargo, su porpia personalidad. En ellos se une la feliz ingenuidad del infantil con la refinadamente cultivada sensibilidad del experto que domina el color y la forma. Por el contrario, los cuadros de Dieter Krieg tienen una definición formal y material de gran parquedad. La figura humana originaria se transforma, a lo largo del proceso, en detalles totalmente anónimos, en restos insulares tales como manos y pies, en reliquias peculiarmente enajenadas de su uso cotidiano, envueltas en un colorido prodigiosamente discreto (Nº 20).

Estaría condenado al fracaso, desde el comienzo, todo intento de definir como fenómeno homogéneo el variado escenario artístico de Munich. Con respecto a la residencia en Munich de artistas tan diferentes como Karl Fred Dahmen y Gunter Fruhtrunk, Gerhard von Graevenitz y Reiner Wittenborn, Reimer Jochims y muchos otros, lo único que puede decirse es que lo que los ha reunido aquí es la casualidad o, mejor dicho, la enorme atracción que, en general, ejerce esta ciudad.

Dentro de este marco, sería insensato pretender tomar en consideración a cada uno de ellos, sea desde el punto de vista específicamente propio, sea desde un punto de vista que los abarcase sumariamente a todos. En el caso de Munich, se ve, de una manera especialmente clara que la simultaneidad del estilo internacional casi no permite describir centros creadores de un estilo local. Sin embargo, cuando, de caso en caso, esta afirmación está justificada ellos se debe, sobre todo, al hecho de que en las aquí mencionadas ciudades de la República Federal de Alemania es donde mayor posibilidad existe de un diálogo fecundo en el plano artístico.

Diario chileno condena decisión de prohibir importación de libros

SANTIAGO DE CHILE, 15 ABR (IPS)- Bajo el titulo "Encogimiento cultural", el conservador matutino "El Mercurio" formuló una dura crítica a la determinación oficial de prohibir la importación de libros de determinados autores extranjeros acusados por autoridades oficiales de "criticar a la Junta Militar". "No interesa que la prohibición recaiga sobre el literato snobista izquierdista Cortázar o sobre el economista derechista Qijou. Lo que realmente debe llamar la atención es que entre nosotros haya trabas para la importación de libros y otros impresos", escribió el periódico.

"El Mercurio" estima como un contrasentido que se pueda importar Whisky y cigarrillos, pero no se pueden traer libros. "Esto es lo que llama la atención, sin que ello implique olvidar por un momento que el país se encuentra en régimen de emergencia", añadió en su habitual comentario dominical. "La semana política".

A juicio del principal rotativo, nacional, "no es posible que un régimen institucional chileno, que nuestro régimen militar establecido para salvar la libertad, resucite el mecanismo del "index" respecto de los libros extranjeros o de las nuevas publicaciones que puedan efectuarse en Chile. Esto no es un problema político. Es un asunto cultural. Nadie, absolutamente nadie, por buena intención que tenga y por elevada que sea su ciencia, tiene la posibilidad de decidir con justicia qué es lo que puede o no puede leer la gente adulta".

El periódico plantea que "el sólo hecho de que haya instancias calificadoras de las lecturas lícitas o ilícitas, comportan un angostamiento cultural, un encogimiento de las posibilidades de reflexión, de investigación y de crítica a que tienen derecho los chilenos".

Compara la decisión de la Iglesia Católica que eliminó el índice de libros prohibidos "cuando advirtió que las ideas contenidas en aquellos se divulgaban en forma todavía más distorsionada, y cuando percibió, sobre todo, que la permanencia de muchos fieles en una especie de asepsia intelectual los hacía más vulnerables a los viejos errores humanos, aparentemente nuevos bajo el esplendor de lo prohibido".

La crítica apunta a la dictación del Banco Número 107, de la jefatura de zona en estado de emergencia de la provincia de Santiago (repetido en las otras zonas del país), que obliga a solicitar autorización previa de la autoridad militar para "importación y comercialización de toda clase de libros, diarios, revistas e impresos en general", además de exigir igual requisito para la edición, publicación y circulación de nuevos impresos producidos en Chile.

"El Mercurio" señala que la prohibición a importación de libros e impresos, ha sido establecida por disposiciones reservadas de la Dirección Nacional de Comunicación Social. Los autores extranjeros mencionados hasta ahora entre las prohibiciones, son el argentino Julio Cortázar, el colombiano Gabriel García Márquez, y el peruano Mario Vargas Llosa.

ARTE Y CULTURA

Conferencia sobre pictografía hoy en la Biblioteca Municipal

Maks Portugal Zamora dará una conferencia sobre tema "Pictografías y petrograbados".

La disertación del investigador nacional se realizará horas 17 y 30 de hoy en la Biblioteca Municipal, calle México.

La Alcaldía Municipal también auspicia una serie de conferencias sobre la literatura boliviana; el ciclo tiene lugar los lunes y jueves en la Casa "Franz Tamayo", centro que también abre sus salas de exposiciones para muestras de cerámica y pintura nacional.

Actividad cultural en Cochabamba

COCHABAMBA, 15 (PRESENCIA).- Las autoridades universitarias informaron que San Simón y el Centro Pedagógico Cultural de Portales, ofrecerán un concierto popular de música latinoamericana y folclórica con la actuación de los conjuntos "Savia Nueva" y "Los Quipus". Se ha programado la presentación para mañana domingo, a partir de la hora en el Teatro al Aire Libre del Centro de Portales; es una actuación gratuita para todos.

Actividad cultural

- GALERIA EMUSA.- M... 19, horas 19.00, inauguración de la exposición de esculturas de Carlos Rodríguez. Av. ... Julio Nº 1607.

GALERIA MUNICIPAL.- Oleos de Rodolfo Saav... Calle Colón.

CASA MUNICIPAL DE CULTURA.- Lunes 18, ... 18.00, conferencia de Raquel Vacano sobre "La novela ... Bolivia".

BIBLIOTECA MUNICIPAL.- Miércoles 20, horas 18... conferencia de Isaac Wo... bre el tema "Budhismo y ... marciales".

MUSEOS.- Casa de M... calle Jaen Nº. 666; ... Nacional de Arte, ... Comercio, esq. Soca... Museo de Etnografía y F... calle Ingavi Nº. 916; ... Tiwanaku, calle Tiwana... 93.

GALERIA PUCA... Escultura, cerámicas y p... de artistas bolivianos, ... Jaen.

- EXPOSICION DE CERAMICA Y CESTERIA EN LA CASA MUNICIPAL DE CULTURA.- El pasado miércoles fue inaugurada en la Casa "Franz Tamayo" una exposición de cerámica y cestería que constituye otra excelente muestra de la calidad del artesano boliviano. La exhibición está auspiciada por el Departamento de Artesanías de la Municipalidad de La Paz.

Universidad Boliviana
Universidad Mayor de San Andrés
Comunicado

Se comunica a los señores egresados de las distintas Facultades de esta Superior Casa de Estudios, que el Acto de Colación de Grados que debía efectuarse el día viernes 15 de los corrientes, ha sido postergado hasta el 25 del presente mes.

La Paz, 11 de marzo de 1977.

Betty Calvimontes Pérez
JEFE DEL DEPARTAMENTO DE TITULOS Y DIPLOMAS DE LA UMSA.

Vo. Bo. Dr. René Blattmann B.
SECRETARIO GENERAL UMSA.

Universidad Boliviana
Consejo Nacional de Educación Superior
Aviso Nº. JA - 09/77

En vista de que la H. Junta de Almonedas del CNES, declaró DESIERTA la Primera Convocatoria Nº. 7/77, se convoca nuevamente por segunda vez a todas las firmas y/o empresas legalmente establecidas en el país, presenten sus respectivas Propuestas para la provisión de material de imprenta offset.

Las Propuestas deben presentar en la Secretaría General del CNES, Av. Arce Nº. 2606 esquina Macario Pinilla, con todos los requisitos y formalidades de Ley en sobre cerrado y lacrado con el siguiente rótulo: "PROVISION MATERIAL DE IMPRENTA OFFSET-SEGUNDA CONVOCATORIA Nº JA - 09/77", hasta horas 18.00 del día VIERNES 29 DE ABRIL de 1977. El Pliego de Especificaciones podrán retirar de la misma oficina.

La H. Junta de Almonedas se reserva el derecho de realizar adjudicaciones parciales si así conviene a los intereses del CNES, o en su caso, declarar desierta esta convocatoria.

La Paz, 11 de abril de 1977

Convocatoria al Cuarto Salón Anual de Pintura
"Cecilio Guzmán de Rojas"

La Universidad Boliviana "TOMAS FRIAS" y la Honorable Alcaldía Municipal, en cumplimiento del convenio cultural firmado el diez de diciembre de mil novecientos setenta y tres años entre ambas instituciones, convoca al CUARTO SALON NACIONAL DE PINTURA "CECILIO GUZMAN DE ROJAS".
Este Cuarto Salón Nacional de Pintura, establece las siguientes bases:

PRIMERA.- Podrán participar todos los artistas bolivianos y extranjeros con dos años de residencia en el país.

SEGUNDA.- El concurso está limitado a la especialidad de Pintura en sus diferentes técnicas.

TERCERA.- Los pintores obligatoriamente participarán con dos cuadros, cuyas dimensiones, técnica, tema o/y tendencia quedan a criterio exclusivo del participante. No se recibirán obras trabajadas antes de 1976 o aquellas que ya fueron expuestas o enviadas a otros concursos.

CUARTA.- Las obras se recibirán hasta horas 18.oo del día 9 de octubre del año en curso. En el dorso imprescindiblemente llevarán los siguientes datos.
—Nombre y apellidos del participante.
—Título de la obra.
—Dimensiones y técnica.
—Fecha de realización.
Se adjuntará además, el curriculum vitae del artista.

QUINTA.- Por ningún motivo se modificará la fecha de entrega de las obras.

SEXTA.- El jurado calificador estará integrado por cinco miembros nombrados oportunamente por las instituciones auspiciadoras.

SEPTIMA.- El acta de decisión del Jurado se pondrá a conocimiento del público el día 11 de noviembre, fecha en la que se inaugurará la Exposición del CUARTO SALON NACIONAL DE PINTURA "CECILIO GUZMAN DE ROJAS", en el Hall de la Universidad Boliviana "Tomás Frías", como homenaje a la efemérides departamental.

OCTAVA.- Se establecen los siguientes premios:
a) GRAN PREMIO NACIONAL $b. 10.000 (Diez Mil) y Dipl. Honor
b) PRIMER PREMIO " 5.000 (Cinco Mil) y Dipl. Honor
c) SEGUNDO PREMIO " 3.000 (Tres Mil) y Dipl. Honor
d) TERCER PREMIO " 2.000 (Dos Mil) y Dipl. Honor

El Jurado queda facultado para otorgar hasta tres menciones honrosas.

NOVENA.- Todas las obras premiadas quedarán en propiedad de la Universidad.

DECIMA.- Los premios otorgados serán entregados en el acto de inauguración de la Exposición del CUARTO SALON NACIONAL DE PINTURA "CECILIO GUZMAN DE ROJAS".

UNDECIMA.- Los cuadros serán devueltos en el Museo Universitario, hasta el 30 de enero de 1978. Por ningún motivo podrán ser retirados antes de esta fecha.

DUODECIMA.- Los participantes aceptarán tácitamente todas las bases de la presente convocatoria.

Potosí, 1º. de abril de 1977

Dr. José Manuel Rojas Rodrigo
DIRECTOR DE EXTENSION UNIVERSITARIA

Prof. Yolanda de Zilvetty
DIRECTORA DPTO. CULTURA H. ALCALDIA

Ing. Juan Aitken Soux
RECTOR DE LA UNIVERSIDAD

Cap. Hernán Molina Enríquez
HONORABLE ALCALDE MUNICIPAL

Universidad Boliviana
Consejo Nacional de Educación Superior
Aviso Nº JA-08/77
Tercera Convocatoria a Propuestas

En vista de que la H. Junta de Almonedas del CNES, ha declarado DESIERTA la Segunda Convocatoria Nº. 6/76, se convoca nuevamente por tercera vez a todas las firmas importadoras del país legalmente constituídas, presenten sus respectivas Propuestas para la provisión de instrumental y equipo de computación, de acuerdo al siguiente detalle:

ITEM	CANTIDAD	DESCRIPCION
1	6	Terminales de copia físicas LA-36 o similares
2	3	Despliegues visuales (Video)
3	1	DM 11-DC adaptador de línea para terminales remotas.
4	2	Acopladores cústicos DF01 o similares
5	2	MF 11-UP memoria
6	1	Procesador de punto flotante
7	15	Modems y sus repuestos
8	1	Paquete Isam.

Las propuestas deberán presentar en la Secretaría General del CNES. Av. Arce Nº. 2606 esquina Macario Pinilla, con todos los requisitos y formalidades de Ley en sobre cerrado y lacrado con el siguiente rótulo: "PROVISION DE INSTRUMENTAL Y EQUIPO PARA COMPUTACION-TERCERA CONVOCATORIA Nº. JA-08/77", hasta horas 18:00 del día JUEVES 28 DE ABRIL de 1977. El Pliego de Especificaciones podrán recabar en la misma oficina.

La H. Junta de Almonedas se reserva el derecho de realizar adjudicaciones parciales si así conviene a los intereses del CNES, o en su caso, declarar desierta esta convocatoria.

La Paz, 11 de Abril de 1977

H. Municipalidad de La Paz

La Alcaldía Municipal de La Paz comunica a los contribuyentes y al público en general que todas las exenciones o liberaciones de impuestos y tributos acordadas con anterioridad al 21 de abril de 1971, han quedado sin efecto por disposición del Decreto Ley Nº. 9687 de la fecha indicada, cuyo texto literal en los artículos pertinentes, se transcribe a continuación:

Art. 1º. Establécese el presente régimen de exenciones o liberaciones tributarias de impuestos internos, que, con carácter general, **será aplicado para toda la legislación impositiva sea ésta de carácter nacional, departamental o municipal.**

Art. 3º. **Se dejan sin efecto** LAS LIBERACIONES DE TRIBUTOS CONCEDIDOS AL AMPARO DE DISPOSICIONES LEGALES DE CUALQUIER CLASE CON EXCEPCION DE LAS QUE BENEFICIAN AL CUERPO DIPLOMATICO, CONSULAR Y A LOS ORGANISMOS O ENTIDADES INTERNACIONALES EN VIRTUD DE CONVENIOS ESPECIALES.

Las personas físicas, jurídicas o entidades que gocen de liberaciones con plazo fijo otorgadas con anterioridad al presente Decreto y que se consideran amparadas por las disposiciones del Artículo 65 del Código Tributario, **deberán presentarse al Ministerio de Finanzas dentro del plazo de 60 días a partir de la fecha de promulgación de este Decreto para inscribir la liberación concedida, bajo pena de caducidad de la misma.**

Art. 16º. **Quedan derogadas las siguientes disposiciones legales:**

LEY DE 5 DE NOVIEMBRE DE 1940.
Ley de 12 de diciembre de 1949, en sus artículos 2º y 3º.
Ley de 10 de septiembre de 1958, en sus artículos 2º y 3º.
Ley Nº. 335 de 25 de septiembre de 1967.
Ley Nº 389 de 21 de diciembre de 1967, artículo 6º.
Ley Nº. 410 de 18 de septiembre de 1968.
Ley Nº 477 de 12 de febrero de 1969.
Ley de 4 de marzo de 1969.
Decreto Ley Nº. 7535 de 20 de marzo de 1966.
Decreto Ley Nº 7717 de 20 de julio de 1966, Artículo 5º.
Decreto Ley Nº 7753 de 1º de agosto de 1966, Artículo 4º.
Decreto Ley Nº 8017 de 26 de julio de 1967, Artículo 23º. sólo en lo referente a tributación interna.
Decreto Ley Nº. 9238 de 4 de junio de 1970.
Decreto Supremo de 17 de julio de 1929, Capítulo II Artículo 5º. incisos b) y d)
Decreto Supremo Nº 3972 de 3 de noviembre de 1955. Artículos 3º., 4º., 5º., y 6º.
Decreto Supremo Nº. 5622 de 4 de noviembre de 1960. Artículos 1º. y 3º.
Decreto Supremo Nº 7119 de 5 de abril de 1965.
Decreto Supremo Nº. 7266 de 9 de agosto de 1965.
Decreto Supremo Nº. 7553 de 20 de marzo de 1966
Decreto Supremo Nº 7618 de 4 de marzo de 1966, Art. 4º.
Decreto Supremo Nº. 7753 de 1º. de agosto de 1966, Art. 4º.
Decreto Supremo Nº. 8070 de 16 de agosto de 1967.
Decreto Supremo Nº 8271 de 21 de febrero de 1968.
Decreto Supremo Nº. 8342 de 17 de abril de 1968.
Decreto Supremo Nº. 8376 de 5 de junio de 1968.
Decreto Supremo Nº. 8528 de 30 de octubre de 1968.
Decreto Supremo Nº. 8844 de 9 de julio de 1969. Artículo 20º incisos a) y e).
Decreto Supremo Nº. 8917 de 3 de septiembre de 1969. Artículo 1º inciso b).
Resolución Suprema de 20 de febrero de 1937.
Resolución Suprema de 29 de marzo de 1966.

TODAS LAS DEMAS DISPOSICIONES LEGALES CONTRARIAS AL PRESENTE DECRETO.

La Paz, 15 de abril de 1977.

Sociales

REUNIONES

* El Embajador de México y señora de Albarrán ofrecieron almuerzo en honor del rector de Orquesta de su país, señor José Sandoval por su visita Bolivia.

-.-.-.-.-.-.-

* La señora Mónica Ballivián Gutiérrez, presidenta de la ndación "Manuel Vicente livián", invita el lunes, a las 12, al acto de entrega del Premio al Periodista" correspondiente a 1977, al señor illermo Céspedes Rivera. La unión tendrá lugar en el Audi-io de la Asociación de Perio-stas.

-.-.-.-.-.-.-

La Fábrica de Jabones ria S.A. y Quimbol S.A., ecieron ayer un cocktail, con tivo de lanzar al mercado su evo producto "Detergente per Ava".

SA

Teléfonos Automáticos S.A., ecerá hoy una parrillada a su sonal, con motivo de cele-r el XXXVI aniversario de su dación.

CENTRO DE RESIDENTES TARIJEÑOS EN LA PAZ

* El Centro de Residentes Tarijeños en La Paz ofreció ayer un baile de gala, en los salones del Club de La Paz, en ocasión de celebrar el CLX aniversario de la Batalla de la Tablada.

MATRIMONIOS

* Hoy, en la Iglesia del Corazón de María, se celebrará la boda de la señorita Gina Rosazza con el señor Jorge Bellot Vargas.

-.-.-.-.-.-.-.-

* En la Iglesia Santa Rosa, de la Florida, tendrá lugar la ceremonia religiosa de la boda de la señorita Carola Nielsen Kürschner con el señor Manfred Leickhardt Aguayo.

-.-.-.-.-.-.-.-

* Hoy, en la Iglesia del Corazón de María, se celebrará la boda de la señorita María Teresa Viscarra Machicado con el señor José Luis Limpias Antezana.

NACIMIENTO

* El hogar de los esposos Gonzalo Chávez y Carmen Boada ha sido alegrado con el nacimiento de su segunda hija.

- El señor Werner Gutentag y señora ofrecieron ayer un cocktail, en los salones del Círculo Italiano, con motivo de la entrega del Premio de Novela "Erich Gutentag" a la escritora boliviana, señora Gaby Vallejo de Bolívar. En la foto, la señora de Bolívar, al centro, con un grupo de invitados a la reunión.

FALLECIMIENTO

INVITACION NECROLOGICA

Con los auxilios de la Santa Religión Católica, en la ciudad de Buenos Aires, Rep. Argentina, ayer a horas 5.30 a.m. dejó de existir la que en vida fue:

YOLANDA ELIZABETH FATIMA BALDIVIESO HIGAZY (BEBA)

Dr. Jorge Baldivieso Mealla, Yolanda Higazy Abudinen, padre; Zanarena V. de Higazy (ausente) abuela; Jorge, José, María Victoria de Sheppar, hermanos; Selin Abudinen, Emilio, Mario, Yanet Harb de León, Nelly Baldivieso, Victoria de Trigo, Nelidav de Echard (ausentes), tíos, primos, sobrinos y demás deudos, invitan a sus ex colegas de AASANA, amistades y personas piadosas a la llegada de sus restos mortales el día de hoy sábado 16 de los corrientes al aeropuerto Internacional de "El Trompillo" a horas 4 de la tarde, y a la traslación de sus restos al Cementerio General a la misma hora.
El cortejo fúnebre partirá del mismo Aeropuerto "El Trompillo".
La familia doliente agradece este acto de piedad cristiana.
Santa Cruz, 16 de abril de 1977

MISAS

En la paz del Señor, ha dejado de existir en Rosario de Santa Fe, República Argentina, la señora

CELINA LAFUENTE v. de SALAMANCA

Rodolfo Salamanca Lafuente y Elena v. de Kirwod, hijos; Sara Romero de Salamanca, hija política, nietos y demás miembros de familia, ruegan a sus amigos y personas piadosas se dignen concurrir a la misa de ocho días que en sufragio de su alma, mandarán oficiar en el iglesia de San Agustín el día de mañana domingo 17 del pte. a horas 12.
Será favor que comprometerá la gratitud de la familia doliente.

La familia del que en vida fue ejemplar hijo y hermano.

ROBERTO MAC LEAN C.
(Q. E. P. D.)

Ruega a sus parientes y amigos se dignen asistir a la Misa que recordando los seis meses de su fallecimiento, se mandará oficiar en la Parroquia de San Miguel (Calacoto), el día de hoy sábado 16, a hrs. 19 p.m.
Asistencia que comprometerá a la familia.

Herminia, Virginia y Daysi, hijas; Jaime y Escilda hermanos; Ing. Auro Bustillo y Nicolás Paz (ausente), hijos políticos; Alfredo Ruiz, Angélica v. de Lanza, Bethsabé Escalante y Alejandro de la Quintana hermanos políticos; Connie Pamela y Margarito, nietos; primos, sobrinos y demás familia del que en vida fue ejemplar padre y esposo

Don CASTO LANZA VILLEGAS
(Benemérito de la Patria)
Q. E. P.D.

Ruegan a sus parientes, amistades y personas piadosas se dignen asistir a la misa de réquiem que en sufragio del alma del extinto, recordando los 6 meses de su llorado fallecimiento, se mandará oficiar en la Catedral Metropolitana el día de mañana Domingo 17 a Hs. 10:00 a.m.
Su asistencia a este acto de piedad cristiana, comprometerá la eterna gratitud de la familia doliente.
El duelo se despide en la puerta del templo.

La Paz, 16 de Abril de 1977.

Invitación a novenario

La Cámara Nacional Forestal, tiene el sentimiento de comunicar el sensible fallecimiento de su socio, que en vida fue

Señor HUGO TALAVERA JUSTINIANO

e invita al novenario que se rezará en la Iglesia de la Catedral a partir de hoy, a horas 19 (7 de la noche).

Santa Cruz, 14 de abril de 1977.

Horario de misas

- Horario de las misas que se celebrarán hoy, válidas para el domingo:
Nuestra Señora de la Merced (Plaza Bosque y Colón) horas 18.
María Auxiliadora (Av. 16 de Julio El Prado), horas 19. San Miguel (Calacoto), horas 19.
San Agustín (Mercado y Ayacucho), horas 19.
Nuestra Señora de Remedios (Av. Saavedra), horas 19.
Nuestra Señora de Pompeya (Calle Jamaica), horas 19.
Nuestra Señora de Copacabana (Villa Copacabana) horas 19.
Nuestra Señora del Carmen (Av. "20 de Octubre") horas 19.

FALLECIMIENTO

"BOLIVAR" S.A. DE SEGUROS

En la paz del Señor y confortada con los auxilios de la Santa Religión Católica ha dejado de existir la que en vida fue ejemplar y abnegada madre

Dña. MANUELA CHAVEZ vda. de HAYBAR
(Q.E.P.D.)

Felipe, Sara y Amira Haybar hijos; Virginia Aramayo, Arturo Fernández, Cristina vda. de Haybar y Juan Galvez hijos políticos; los nietos, bisnietos y demás familia ruegan a sus amistados y personas piadosas se dignen asistir a la traslación de los restos mortales al Cementerio General el día de hoy sábado 16 del pte. a hrs. 4 de la tarde.
El cortejo fúnebre partirá de la Av. Tejada Sorzano Nº 987 (esq. Diego de Peralta).
Favor que comprometerá la gratitud de la familia doliente.
La Paz, abril de 1977

MISAS

María v. de Auza (esposa), Roberto, Elsa, Rosario, Lucía, Daysi, Jaime (ausentes), Blanca, Isabel, Carmen Rosa, hijos; Armando Carpio, Andrés Muñoz, Julia Rojas (ausentes) Gines Delfín, Laureano Tejerina y Narciso Tejerina, hijos políticos; hermanos, hermanos políticos, primos, sobrinos, nietos y demás familia del que en vida fue abnegado esposo y ejemplar padre don

ANICETO AUZA CAMPOVERDE
(Q. E. P. D.)

invitan a sus parientes, amigos en especial a los residentes chuquisaqueños y demás personas piadosas, que compartieron su dolor por la irreparable pérdida, a las misas que en sufragio de su alma, recordando su aniversario natal y el mes de su llorado fallecimiento acaecido en la ciudad de Sucre, se mandarán oficiar en la Capilla del Colegio Santa Ana a hrs. 19 (7 de la noche, ciudad de La Paz) y en la Capilla Virgen de Guadalupe a Hrs. 8 a.m. (ciudad de Sucre).
Su asistencia comprometerá la gratitud de la familia doliente.

La Paz, 15 de abril de 1977

Nelida v. de Wayar, esposa; Ignacio, Sarah, Corina, Esther, Alcira, Agueda (ausente) hijos; Jaime, Carlos, Charo hijos políticos; los sobrinos nietos y demás familiares del que en vida fue ejemplar esposo

ANGEL G. WAYAR
(Q. E. P. D.)

ruegan a sus parientes, amistades y personas piadosas, se dignen asistir a la misa que recordando los 9 días se mandará oficiar en la ciudad de SANTA CRUZ, el día de hoy sábado 16 a hrs. 20.00 en su domicilio de la calle Tristán Roca Nº. 626 (El Pari).
Su asistencia comprometerá la gratitud de la familia doliente.

Ginette C. v. de Chávez, hija; Patricia y Jacqueline Chávez Calderón, nietas de la que en vida fue adorada y ejemplar madre, señora:

Doña EMMA CALDERON O.

Invitan a sus amistades, personas piadosas, y en especial al personal de YPFB, se dignen asistir a la misa que conmemorando el primer año de su llorado fallecimiento se celebrará en el Templo de María Auxiliadora el día de mañana domingo 17 del pte. a horas 11:30 a.m.
Favor que agradecerá la familia doliente.
La Paz, abril de 1977

"BOLIVAR" S.A. DE SEGUROS

En la paz del Señor y confortada con los auxilios de la Santa Religión Católica, ha dejado de existir la que en vida fue ejemplar y abnegada madre

DÑA.HERCILIA LOPEZ vda.HERNANNY
(Q.E.P.D.)

José, Eulogio, Paz, Gloria y Celso, hijos; Luis Ariñez hermano; Misaela, Laura, Norah y Ruth hijos políticos; Felicidad Ariñez hermana política; primos, nietos, bisnietos y demás familia ruegan a sus amistades y en forma especial a los Jefes y Oficiales de la Policía Boliviana Nacional, C.N.S.S., Min. de Previsión Social de Salud Pública, y residentes de la provincia Omasuyos, se dignen asistir a la misa de cuerpo presente a hrs. 4 p.m. y a la traslación de los restos mortales de la extinta al Cementerio General el día de hoy sábado 16 del pte. a horas 16.30 p.m.
El cortejo fúnebre partirá de la calle Haytí Nº 1129 esq. J. Sáenz (Miraflores).
Favor que compromete la gratitud de la familia doliente.
La Paz, abril de 1977

Ballet Alliance Française y "Academia Adriana"
Folklore Internacional-Danza moderna, Técnica clásica
Profesora especializada en Europa y Estados Unidos.
Inscripciones Alianza Francesa Av. 20 de Octubre 2041 - Teléfono 25022.

CENTRO DE RESIDENTES PANDINOS

Tiene el agrado de invitar a la posesión de su nueva mesa directiva 77-78 que se realizará el día de hoy sábado 16 a horas 17 p.m. (5 de la tarde) en el domicilio de la calle Gozalvez esquina 6 de Agosto Nº. 240.

Encantos de Hallmark

AGENDA FEMENINA

- COMITE DE DAMAS PACEÑAS

* El directorio del Comité de Damas Paceñas invita el miércoles a las socias y simpatizantes al té-rummy mensual, que tendrá lugar en los salones del Círculo de la Unión.

CONIF

* La Confederación Nacional de Instituciones Femeninas clausura hoy el "Primer Curso Regional para Capacitación de Entrenadoras", que tuvo lugar en Trinidad. Asistieron cincuenta voluntarias de Cobija, Guayaramerín, San Ramón, San Joaquín, Riberalta, Magdalena, Santa Ana, San Ignacio de Moxos, San Borja y Reyes. El curso se realizó bajo los auspicios de CONIF y entidades femeninas de Trinidad.

La dirección estuvo a cargo de la Asesora Técnica de CONIF, señora Margarita Tomsich de Catacora, la señora Tulia Rivera de Arancibia y cuatro entrenadoras de Trinidad y Riberalta. El objetivo del curso fue dar la oportunidad a las mujeres de Pando y Beni de capacitarse en el trabajo de voluntariado y convertirse en nexo de unión entre las Federaciones de Instituciones Femeninas y CONIF de La Paz. El tema central abarcó los dos Primeros Niveles de Capacitación Voluntaria que comprende: Voluntariado, Capacitación, Coordinación, Aplicación y sensibilización, Filosofía Social, Arte de la participación, y Principios de la Organización.

La metodología del curso fue proporcionada por la Liga de Mujeres Votantes de Estados Unidos, a través de su Fondo para la Educación Cívica en el Exterior. Este curso se llevó a cabo como parte del programa de actividades que se resolvió en la Reunión de Alcaldesas realizada por CONIF en La Paz el año pasado. La coordinadora del encuentro fue la señora María Esther de Yáñez, Alcaldesa de Trinidad, el comité organizador estuvo integrado por las señoras: Betty de Claros, Jesús de Peinado, Delia Muñoz, Olga Rocha, Beatriz Ardaya de Castedo, Laida Rodríguez, Mery de Salinas, Doris de Gómez y Elsy de Viera.

MESA REDONDA PANAMERICANA

* Las socias de Mesa Redonda Panamericana se reunieron para elegir su nueva directiva que está integrada por las señoras: Alicia Pizarro del Castillo, Margarita de Humérez, Alina de Céspedes, Irma de Tapia, Cira de Valdivia, Emma Alina Ballón, Beatríz de Camacho. Norha von Borries de Crespo, Elsa Dorado de Revilla, Elena de Gallardo y María Luisa de Urioste.

ASOCIACION DE MUJERES PROFESIONALES UNIVERSITARIAS

* La Asociación de Mujeres Profesionales Universitarias se reunirá hoy, en un té-sesión, en casa de la señora Ana Jordán de Torrico. En esa oportunidad, la disertación estará a cargo de la señora Ruth Maldonado Ballón.

El señor Transportista IVAR CONDORI RIOS cumplió años el día de ayer, con este motivo ofreció una parrillada a todas sus relaciones en su residencia en Calacoto.

El niñito Walter René Miranda Moreno, el día de hoy cumple su tercer añito, con este motivo es agasajado por su mamá con un té piñata, invitando a sus pequeñas relaciones.

PANTUR
el mundo en sus manos
¿VIAJA?
LO ESPERAMOS EN AV. 16 DE JULIO 1551
TEL. 23147

Guía de la moda de verano 1977

(EFE).- Para la próxima primavera, todos los coleccionistas han presentado ya sus modelos. Cada cual da un toque personal a sus diseños, pero lo cierto es que la moda no es tan extraña como parece y existen puntos de coincidencia entre todos. Intentamos con este reportaje que la mujer se informe de los puntos principales que marca la moda primavera-verano 1977. Una vez conocidos estos datos, cada cual será libre de elegir los modelos más afines con sus gustos.

VESTIDOS DE TARDE:
Tonos: Crudo, blanco, fucsia, verde mar, estampados tahitianos o menudos.
Telas: Rústicas, algodones y sedas, popelines.
Anchura: Amplios de sisas y ablusados.
Largo: Un dedo por debajo de la rodilla.
Línea: Camiseros ablusados, griega -un hombro fuera- folklóricos con grandes volantes en el escote.
Combinan con: Los folklóricos, con pañoletas de flores y los restantes, indistintamente, con accesorios indeterminados.

VESTIDOS DE FIESTA:
Colores: Blanco, negro, crudo, verde mar y fucsia.
Telas: Batista india, crepé satín, lamé oro, algodón de viscosa.
Largo: Existen tres tipos, media pierna, por el tobillo y largo total.
Línea: amplia, con mucho volante, tiras superpuestas, faldas de capa, línea griega y línea mejicana, con volante en el escote.

PANTALONES.-
Tonos: Crudo, blanco, marino, verde mar y caqui.
Telas: Gabardinas, jean y lonetas.
Anchura: Rectos, con pinza en la cintura y muy estrechos abajo.
Largo: Tapando el zapato, los estrechos al tobillo.
Combinan con: blusas, jerseys, cazadores, blusones, etc.

FALDAS.-
Tonos: Crudo, blanco, marino, verde mar y caqui.
Telas: Gabardinas, jean, retor, popelín y sedas estampadas, algodones.
Largo: un dedo por debajo de la rodilla.
Línea: Con todo tipo de plisados y tableadas.

BLUSAS.-
Tonos: Crudo, blanco, marino, verde mar y caqui.
Línea y anchura: ablusadas, con culisa en la cadera, amplio de sisa y camisera, blusones rectos y amplios con cuellos aplastados o tirillas.
Combinan con: Faldas, pantalones, pañuelos, collares y gargantillas.

MODA COLONIAL.-
Modelos: Vestidos, faldas, gabardinas, pantalones y blusas.
Tipos: Los vestidos camiseros, con muchas culisas que ablusan el busto, profusión de bolsillos y martingalas.
Combinan con: Bolsos de bandolera hechos en cuerda, paja o piel, gorros estilo colonial y bisutería rústica.

ZAPATOS:
Tonos: crudo, marino, marrón y dorado para sandalias.
Tacón: De cuña y ancho para sport y muy fino para vestir.
Punta: En los zapatos cerrados de vestir, punta muy picuda.

BOLSOS
Tamaño: Más bien grandes.
Modelos: Tipo cartera, estilo bolsa, más bien verticales y bandoleras.

MAQUILLAJE.-
Color: Dorado.
Ojos: Según el color de ojos.
Labios: Rojo intenso y brillante
Uñas: Rojas.

PEINADO.-
Color Cualquier tono natural.
Melena: Corta, flequillos, lisa o, por el contrario, con muchos rizos. Destaca también la moda del pelo tirante unido en una sola trenza.

15 Años

En Catavi el día de hoy cumple sus quince años la señorita MARILYN FERNANDEZ MENDEZ, con este motivo sus padres ofrecerán una recepción social a sus relaciones.

15 Años

Hoy Sábado 16 de Abril la Señorita RIRI EVELYN VEGA ARANDA FESTEJA SUS 15 años con este motivo sus padres ofrecen una recepción social en su residencia particular.

BANCO DE LA VIVIENDA S.A.M.

BANVI

El Banco de la Vivienda Invertirá Noventa y un Millones de Pesos en Varios Programas del Rubro

Noventa y un millones de pesos bolivianos han sido programados por el Banco de la Vivienda para prestar atención en el financiamiento de viviendas, durante el resto de la presente gestión.

La importante información suministrada por el Gerente General de dicha institución bancaria, permitió conocer asimismo, que una suma equivalente al sesenta por ciento del anterior monto permitirá atender los requerimientos de los sectores de bajos y medianos ingresos económicos.

El informante, Ing. Arturo Montero, expresó que la nueva política imprimida por su despacho para éste y otros fines ha permitido acelerar la canalización de importantes recursos, que darán lugar a una fluidez más institucional en la concesión de préstamos.

Como se sabe, el Banco de la Vivienda es una institución de economía mixta. Sus objetivos más elementales están circunscritos a plantear políticas que permitan restringir el déficit de vivienda acumulado en los últimos años.

Según el anuncio, la inversión de la cantidad anotada servirá para atender las demandas colectivas en las líneas de construcción, ampliación y remodelación de viviendas para lo cual las divisiones técnicas del BANVI han elaborado significativos proyectos de atención.

NUEVO FINANCIAMIENTO

El ingeniero Montero reveló que luego de intensas gestiones cumplidas ante organismos crediticios, su despacho ha sido informado sobre la consecución de una línea del orden de veinte millones de pesos bolivianos, procedentes del exterior del país. El monto señalado se encuentra al presente en etapa de consolidación, a través de negociaciones encomendadas a expertos del Ministerio de Finanzas.

En el mes de mayo próximo será posible contar con dichos recursos para su inmediata programación.

De otra parte, el Supremo Gobierno mediante Decretos Supremos ha autorizado al Banco Central de Bolivia la otorgación de un crédito de pesos bolivianos treinta millones, con destino al Banco de la Vivienda bajo la modalidad del programa de refinanciamiento del sector vivienda.

El ejecutivo del BANVI señaló que con estos y otros recursos adicionales propios, la institución a su cargo podrá atender las solicitudes de préstamos que formulen las personas que en la actualidad cuentan con recursos depositados en la entidad en Caja de Ahorros, o son accionistas del Banco.

Para el efecto, anunció que los ciudadanos urgidos de vivienda tendrán acceso a préstamos en períodos de plazo acomodados a su capacidad de ingresos fijos, de modo que no vayan en detrimento de sus intereses económicos.

El Banco de la Vivienda opera con intereses que favorecen a sus usuarios y que están constituídos como los más ventajosos del sistema bancario y mutualista.

OBRAS INMEDIATAS

El Ing. Montero declaró, asimismo, que se encuentran en ejecución las obras de construcción del Edificio Multifamiliar "San Martín", ubicado en la Avenida Busch de esta ciudad.

Puntualizó que el proyecto contempla un total de treinta y ocho departamentos considerados dentro las categorías más modernas y funcionales. Señaló que en el plazo de veinticuatro meses las obras serán concluídas y entregadas a sus adjudicatarios, a quienes el Banco ofreció favorables facilidades para su otorgación.

HISTORIETAS

EL DRAMA CLASIFICADO

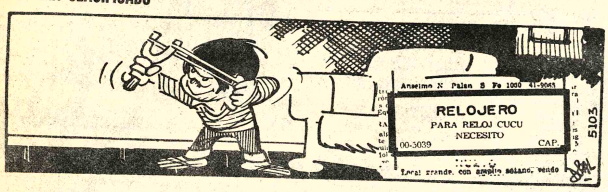

DANIEL EL TRAVIESO

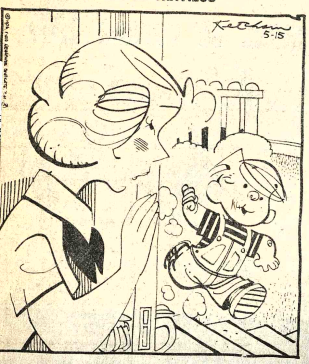

El Sr. Wilson dice que tienes una voz maravillosa. Me dijo que nunca había escuchado UNA VOZ TAN DULCE gritándome que regresara a casa.

DIVULGUELO

R. HOLMES DE BAKER STREET

ARIA DE ORO

RTAMENTO G

FANY JONES

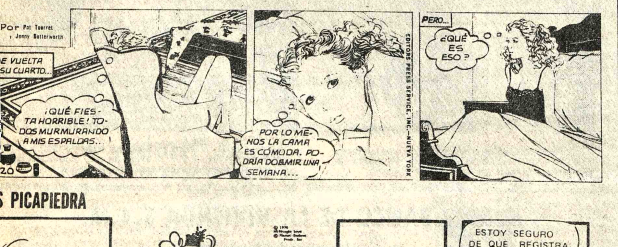

S PICAPIEDRA

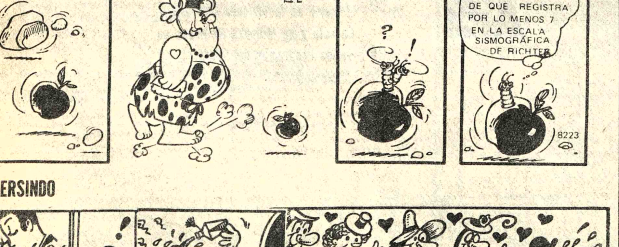

ERSINDO

Revistas Libros

Gisbert y Cía. S.A.
Casilla 195
La Paz-Bolivia

OFRECEMOS A NUESTRA CLIENTELA:
MATEU - La Astronáutica.
GAMOV - Un Planeta llamado Tierra
FIRSOFF - Los Mundos Vecinos
GORDON - Elementos de Meteorología
PUIG - ¿Influye la Luna en la Tierra?
GAMOS - Una estrella llamada Sol
CASSINALLI - Elementos de Astrofísica
GULLON - El Sol

AVISOS ECONOMICOS

Departamentos Habilaciones

SE ALQUILA Habitación Miraflores Lucas Jaimes 2279 (14-17/81168).

SOPOCACHI Alquilo a dos personas dormitorio independiente lleno sol con pensión. Teléfono 28079. (12-18/81154).

Propiedades Terrenos

VENDO Lote en Cementerio para mausoleo privado, papeles al día. Ref: teléfono 83984 .

Vehiculos

AUTO MAZDA Vendo auto Mazda sport de lujo, modelo 1975 con 8.800 Kms. de recorrido, papeles al día o permuto con otro de menor precio. Teléfono 60122 (R).

AUTOMOVIL "FORD" nuevo tipo Sedán 1975 única oportunidad OFREZCO sólo por dos días. Ref. teléfono 60429 (15-17/81176)

VENDO CAMIONETA "FORD" F 350 americano flamante. Camioneta GMC 73 doble tracción con guinche. Ref. San Martín 6413 teléfono 25864 COCHABAMBA (8-18/80910)

VENDO JEEP Austin 67 $b. 55.000.- Ref. Teléfono 25616. (16-17/81178).

LLEGARON LLEGARON motores americanos, International 450, Dodge, Ford, Chevrolet, Rambler, diferenciales grandes International, cajas velocidad, trenes delanteros, radiadores parabrisas, resortes, alternadores, niquelados, máscaras, a precios de ocasión. Zoilo Flores 1284. (6-15/80931)

VENDO OCASION "BMW" 20002 impecable. Llamar domingo, teléfono 64673. (16-17/81177).

Casas

COMPRO CASA 3 - 4 dormitorios dependencias y jardín en Sopocachi, San Jorge, Obrajes o Calacoto, teléfono 56884 (horas de Oficina), o 23183 (R)

SE NECESITA CASITA junta en alquiler Referencias al teléfono 40460 Sr. Rodriguez (R).

VENDO Casa en Sopocachi. Referencias La Paz teléfono 64067 Santa Cruz 3-8918 (10-18/77107).

Orquestas

ORQUESTA "STEREO" Teléfono 64581. (2-17/80914).

ORQUESTA Electrónica "PENTAGRAMA" teléfono 54668. (15-16-V/80745)

LOS ONIX Conjunto electrónico, teléfonos 54333-65996. (13-23/81160).

ORQUESTA ELECTRONICA "CANO" y su COMBO" Teléfono 52651 (13-21/81163).

ORQUESTA "COPACABANA" Teléfono 65955 (14-18 May/81169).

ORQUESTA Electrónica "CARAVELL" teléfono 64206 (16-23/81180).

Muebles

"MUEBLERIA GUACHALLA" de Cornelio Guachalla ofrece juegos de livings, dormitorios juegos de Comedores en diferentes estilos y modelos al gusto más exigente del cliente. Ventas al contado y grandes FACILIDADES DE PAGO imitado pero no igualado, puntualidad y esmero. Exposición y ventas Sebastián Segurola Nº. 1013 (14-20/R).

ATENCION ZONA CHIJINI. Muebleria GUACHALLA ofrece muebles sueltos, roperos, cómodas, estantes de libros, sillas, estilos modernos al gusto del cliente precios razonables y FACILIDADES DE PAGO. Ref. Sebastián Segurola Nº. 1013 (14-20/R).

Técnicos

PINTAMOS Interiores, decoraciones, teléfono 40827 (13-20/81159).

TECNICO COCINAS Repara toda marca, teléfono 55449. (16-23/81179).

RELOJERIA "ROLEX" Ofrece reparacion de re... de toda marca por ... bajos garantía y ... plimiento, Ref. Calle ... chabamba Nº. 129 (15-...

PLOMERO Instalac... sanitarios, teléfono ... (15-22/81173)

TELEVISORES Se... paran con garant... domicilio, teléfono ... (13-16/81158)

PLOMERO Se hace ... talaciones y repara... teléfono 54306 (11-16/...

TELEVISORES T... especialista con ... periencia en Ex... repara a domicil... léfono 64724. (15-30/...

ELECTRICISTA ... hora, instalacione... paraciones, te... 60697. (13-18/81157)

TECNICO CALE... Repara, instala, ... 55449 (16-23/81179).

ARREGLO TELEV... Radios a domicilio, ... 43740 (16-30/81172).

REPARAMOS ... Televisores a ... MICILIO Ec... Garantía teléfono ... (12-17/81156).

Teléfonos

TELEFONOS VE... para ser instala... cualquier zona de la... Edificio Cosmos ... Avenida 16 de Julio ... "CUARTA SOCIED... 16/80947).

Tocadiscos TV-Radios

VENDO TELEVI... 23" y 2 bocinas co... de 35 W. Ref. C... rija Nº. 355 (12-17...

VENDO TELEVI... "23" y amplifica... guitarra. Ref. ... Tarija 355 (14-20/...

ofert... especia...

OCASION VEN... frigerador, Rigob... redes 1483 esquina ... (16-17/81179) ...

MOTOR ELECT... compra 25 ó 30 H... Anillos rozantes, ... 41180. (15-17/81170...

CASCAJO VEN... rena, ripio, pues... m3. 110 $b. pie... 100.-- $b., teléfon... (15-20/81174)

COCHABA...

EN COCHA... Vendo lote de ... 1.000 m2. buen... cación, con agua ... media cuadra ... colectivos. R... chabamba Sr. G... teléfono 7842. Or... léfono 51595 (14-16...

EN COCHA... Vendo casa nuev... confort a una cu... la Plaza Colón ... Venezuela 3306... 16/73125).

SANTA C...

EN SANTA CRU... posito alquilo zon... pasando primer ... corriente trifásica ... pieza, galpón, ... vehiculo, teléfono ... Ref. Teléfono 2-20... 19/77114).

EN SANTA CRUZ ... casa en excelente u... especial para nego... cinas, Empresas, V... etc. Referencias Su... (12-21/77108).

EN SANTA CRUZ ... el Parque "El A... hermoso lote de 1.1... se vende en 60.0... lares. Ref.: Teléf... 4363. (15-16/77115)

EN SANTA CRUZ ... casa sobre Av... Grigotá frente ... botelladora Crush. ... frente por 50 de fo... habitaciones. Fa... Terrazas (14-20).

EN SANTA CRU... casión sólo hasta el... este mes vendo prop... ganadera provincia ... de Chávez 10.000 ... tareas con infraes... tura, abundante ma... acepto socio Indus... Ref. Teléfono 92-41... 19/77111).

EN LA HORA DE LA VERDAD...
SOLO SEIKO ES CALIDAD
Relojería "C...
Calle Bolívar

Ministerio de Industria, Comercio y Turismo

Resolución Ministerial No. 17.285-77

La Paz, abril 15 de 1977

VISTOS Y CONSIDERANDO:

Que por mandato de la Ley de Organización Administrativa del Poder Ejecutivo de 12 de septiembre de 1972, corresponde al Ministerio de Industria, Comercio y Turismo promover la expansión de la industria nacional y a través de una estricta regulación del ejercicio del comercio y de la industria instalada en el país;

Que es conveniente estimular y proteger a la industria que contribuye al desarrollo nacional, sobre todo cuando tiene la capacidad y la eficiencia productivas necesarias para atender los requerimientos del mercado interno en determinados rubros;

Que en el mes de diciembre de 1976, las empresas fabricantes de envases y tapacoronas establecidas en el país, solicitaron al Supremo Gobierno medidas protectoras para su producción que cubre en demasía todas las necesidades del mercado interno constituyendo una importante fuente de trabajo;

Que tanto el Instituto Nacional de Inversiones como el Consejo Nacional de Planeamiento y Coordinación han aprobado en el primer trimestre del presente año nuevas inversiones en éstos rubros, que alcanza a un monto de nueve millones de dólares;

SE RESUELVE:

1º. A partir de la fecha y por un plazo no menor de cinco años, se prohibe la instalación de nuevas industrias productoras de envases de hojalata y tapacoronas, salvando los casos de modernización o reposición de maquinaria de parte de la industria existente.

2º. Las inversiones aprobadas por el Instituto Nacional de Inversiones para la Fábrica Boliviana de Envases (FABE) en Cochabamba y por el Consejo Nacional de Planeamiento y Coordinación para la fábrica de Envases del Comité de Obras Públicas de Santa Cruz, deberán implementarse en un período máximo de dos años a partir de la fecha de la presente Resolución Ministerial.

3º. El Ministerio de Industria, Comercio y Turismo ejercerá el correspondiente control en la calidad y condiciones de la oferta de tapacoronas y envases de hojalata.

4º. El Instituto Nacional de Inversiones asumirá el debido conocimiento de las prescripciones contenidas en la presente Resolución Ministerial para los efectos legales correspondientes.

5º. Transcríbase la presente disposición a las Corporaciones de Desarrollo Departamentales y a los Comités Cívicos respectivos a través de las Oficinas Regionales del Ministerio de Industria, Comercio y Turismo en las capitales de departamento.

Regístrese, comuníquese y archívese.

Tcnl. DEM Carlos Rodrigo Lea Plaza
Ministro de Industria, Comercio y Turismo

ES CONFORME
Lic. Rolando Pereyra Méndez
Subsecretario de Industria

PRESIDENTE ENTREGO OCHO MILLONES...

(Viene de la página 1)

Por eso mismo, esta hermosa plaza, que es centro y corazón de la ciudad, reclama año tras año un testimonio de homenaje a las egregias y queridas figuras de los Moto Méndez, de los Rojas, y de los otros héroes que los acompañaron, correspondiendo con la majestad, la dignidad y el progreso de la ciudad de Tarija.

Pero no se crea que el progreso deviene por generación espontánea. Por el contrario, es el resultado de todo un proceso, de ordenamiento y estabilidad, paz y trabajo que en nuestro caso fue tarea ardua de lograr, pues recibimos una nación sumida en el desorden, el caos y el pesimismo.

Etapa difícil, pero necesaria de la revolución, cuya proyección muestra ahora, en forma indubitable la creciente solidez y firmeza de un régimen sin precedentes en nuestra historia. Porque en lo que va de la vida republicana, Bolivia pocas veces ha tenido un gobierno tan profunda y genuinamente comprometido a realizar una política de transformaciones sociales y económicas, destinadas a servir a su pueblo.

Hoy nadie duda del carácter verdaderamente revolucionario de nuestro régimen y nadie puede negar el inmenso respaldo popular que lo sustenta.

La caducidad de las organizaciones políticas de viejo cuño, es cada vez más evidente; el ocaso definitivo de un sistema político que en el pasado sólo sirvió para mantener intocadas las raíces del privilegio y la desigualdad, que nutrieron nuestro subdesarrollo y nuestra dependencia, y que hoy resulta, en demasía, estéril para enfrentar el reto del futuro.

Debemos, sin embargo, puntualizar el hecho de que la obsolescencia de las viejas estructuras de la política tradicional, ocurre en medio de un clima de absoluta tranquilidad y libertad ciudadanas, también sin parangón en nuestra historia.

Pero de una cosa debe estar seguro el pueblo boliviano: que el proceso revolucionario será siempre defendido con ejemplar firmeza. Quienes en su delirio vanamente añoran horas de clandestinidad, que reaviven el fuego ya apagado de una mística que ellos mismos traicionaron, están trágicamente equivocados. Ningún boliviano, amante del trabajo y de la grandeza de la patria, podrá sentirse jamás perseguido. Lo que sí, manifestamos enfáticamente, es que las formas demenciales de comportamiento político, a nivel individual o de grupo, serán sancionadas; porque ninguna mala interpretación de la libertad puede significar impunidad para la comisión de delitos comunes y, además, porque el proceso tiene el deber fundamental de velar por su propia defensa.

Lo que es menester tener presente es que este ha sido un decisivo y fecundo período de clarificación en el campo de las orientaciones conceptuales y principistas de nuestro proceso revolucionario. Nadie podría haber pensado que esta revolución no evolucionaría en sus planteamientos y en sus enfoques de realización. Ella es, por encima de todas las cosas, un proceso creador en el pensamiento y en la acción.

Por eso, a casi seis años de iniciado el proceso revolucionario, debemos ponderar su significado para Bolivia, porque es preciso que sea constantemente analizado no sólo por el pueblo sino por quienes somos responsables de su conducción y su destino.

Como toda obra de gran aliento histórico, nuestro proceso revolucionario demanda un tesonero y valeroso esfuerzo permanente de examen, que garantice su lozanía y su vigor, su constante actitud creadora, su voluntad de mantenerse abierta al análisis y a todos los aportes que afiancen su sentido de tarea profundamente transformadora. De todos los riesgos que encontraremos en el futuro, ninguno será mayor que el dejar de ser proceso permanentemente renovado, obra perfectible de un pueblo, empeño altruista de plasmar un ideal superior de sociedad y de hombre.

Esa es la exacta dimensión de nuestro propósito: contribuir a forjar una nueva sociedad; una sociedad que sea para el hombre el mejor escenario de su verdadera plenitud, donde el boliviano se sienta libre al sentirse parte de una sociedad cada vez más justa.

Es tan grande la magnitud de los problemas de este pueblo y es tan hondo el arraigo de sus males seculares, que muy poco podría, simplemente, cambiar las etiquetas de las cosas y dejar intocadas sus raíces. La actual no sería revolución si al cabo de los años la pobreza siguiera siendo el único patrimonio de las mayorías.

No se trata de modificar superficialmente el orden tradicional, para que todo continúe, en esencia, lo mismo: Por ser la nuestra una verdadera revolución no se propone simplemente modernizar las viejas estructuras de nuestra sociedad, sino reemplazarlas por otras cualitativamente diferentes, que sean basamento de un nuevo y distinto ordenamiento político, social y económico en nuestro país.

Somos conscientes de que lo que está en juego, no es otra cosa que el signo y el rumbo de la futura historia de Bolivia. Nuestra dependencia, nuestro subdesarrollo y nuestro atraso son el producto de un sistema político, económico y social cuyo mantenimiento hace lógicamente imposible superar esos males profundos de la nación. Si el sistema genera esos males, el sistema como tal tiene que ser abandonado.

Por eso, el Gobierno de las Fuerzas Armadas sabe que cumplir el compromiso que él ha contraído con el país significa, necesariamente, realizar una labor ímproba que sólo será posible con el concurso del valioso contingente humano con que cuenta la nación.

OBRAS EN TARIJA

Dentro del contexto de este marco filosófico, se han adoptado cursos de acción conducentes a viabilizar el gran proceso de transformaciones. La elaboración del plan "Nueva Bolivia" de desarrollo socioeconómico y los planes operativos anuales, nos permitirán traspasar el dintel de la monoproducción o la simple exportación de materias primas; superar el analfabetismo y la desnutrición; vertebrar el país, integrando física y espiritualmente sus regiones y sus habitantes; en fin, acometer la tarea magna de otorgar a cada boliviano, niveles dignos de vida, compatibles con los demás países de la potencialidad del nuestro.

En este orden, Tarija cuenta con una serie de proyectos concluidos, en ejecución o en proceso de diseño, que referiré muy brevemente:

—Se encuentra en proceso de negociación con las Naciones Unidas, el estudio de aguas subterráneas del Valle Bajo de Tarija y el Gran Chaco.

—Igualmente, con Naciones Unidas se realizará la inventariación de minerales metálicos y no metálicos en el Departamento.

—Con la finalidad de lograr un desarrollo armónico del área meridional del país, se está estudiando la factibilidad de creación de la Corporación Financiera del Sud, idea que cuenta con el respaldo del Gobierno y posibilitará la canalización de créditos hacia Tarija, Potosí y Sucre.

—La Caja Nacional de Seguridad Social está en vías de adquirir un terreno para la construcción de una moderna unidad hospitalaria.

—Se está dando fuerte impulso a la infraestructura hotelera, de tal manera que, cuando se concluya el Aeropuerto, se acomode a los requerimientos turísticos.

—Se dispondrá de créditos agrícolas tanto del Banco Mundial como del Banco del Estado para el cultivo de la vid, en las cantidades requeridas por la región.

—Se impulsará una política de fomento y promoción de empresas de participación múltiple por parte de CODETAR.

—Se fomentará la producción lechera a través de créditos del Fondo de Rehabilitación Agrícola, FRA.

—Se normalizará la participación de CODETAR en los proyectos con que cuenta la Corporación Boliviana de Fomento en la región.

—Se construirán dos núcleos escolares en la ciudad de Tarija, a cargo del Ministerio de Educación.

—Se construirán el complejo deportivo-laboral y el edificio de FOMO a un costo de aproximadamente doce millones de pesos bolivianos.

—El Programa Rural Integrado, con la concurrencia de UNICEF, CODETAR, ALDE y Desarrollo de Comunidades, construirá trescientos kilómetros de caminos vecinales, escuelas y postas sanitarias, obras de riego, represas y canales a un costo de aproximadamente treinta millones de pesos bolivianos.

—Se encarará la reforestación del Valle Central de Tarija con la plantación de un millón de árboles, promoviendo la movilización de la población y con la finalidad de contrarrestar la erosión de la tierra.

—En un año más se concluirá el Programa de Electrificación Rural con un costo total de setenta millones de pesos bolivianos.

—Un organismo canadiense de asistencia exterior, ha aprobado el crédito para el estudio de la presa derivadora y la agroindustria del Gran Chaco, cuyo monto asciende a cincuenta y cuatro millones de pesos bolivianos. Es necesario remarcar que estamos otorgando especial importancia al área del Gran Chaco, pues creemos que es uno de los reservorios agrícolas más grandes del país.

—Se encuentran en proceso de perforación o para perforar los pozos de Ibi-Bobo, Ñaphucu y Castellón.

—Ya se ha concedido el aval para llevar adelante el proyecto de la Fábrica de Alimentos Balanceados.

—El diseño final del primer tramo de 135 kilómetros de la carretera Bermejo-Padcaya será concluido el presente año. La construcción de ese tramo se realizará en 1978, al igual que el diseño final del segundo tramo.

—El diseño final de la Ruta de los Libertadores se encuentra en plena ejecución.

—El asfaltado de la carretera Padcaya-Tarija-Tomatas estará concluido en el curso del presente año. Para la realización de este trabajo el asfalto necesario ya se encuentra en Tarija.

—Tengo el agrado y la felicidad de anunciar que la extensión de ocho y medio kilómetros del asfaltado Tomatas-San Lorenzo será una realidad. Para este fin, el asfalto, que requerirá esta obra, también, está en tarija.

—Hoy se suscribe con la firma General Electric de Inglaterra, el contrato de extensión del sistema de microondas al Sud del país, por un monto de diez millones cuatrocientos mil dólares, mediante el cual Tarija, Potosí y Sucre quedarán incorporados a este moderno sistema de comunicación.

—La interconexión internacional de microondas Tarija-Campo Durán, se encuentra en la fase de estudio.

—En el mes de junio del presente año, se licitará la pavimentación de la franja de aterrizaje del Aeropuerto, con financiamiento tanto del Tesoro de la Nación como del Banco Mundial, obra que se calcula ascenderá a noventa millones de pesos bolivianos.

—Acción Cívica de las Fuerzas Armadas, coincidiendo con la efemérides departamental, entregará al servicio cuatro escuelas en las localidades de Cañas, Rosillas, Sella y Nazareno y una posta sanitaria en Palos Blancos.

—Acción Social de la Presidencia de la República hace también entrega de varias obras, y por otra parte, está en plena ejecución el asilo de ancianos con 15 pabellones, que le dará, en el futuro, gran capacidad de albergue.

—El matadero frigorífico viene a llenar una sentida necesidad en la racionalización de la comercialización pecuaria, coadyuvando la labor de los ganaderos y facilitando el acceso del público consumidor.

—El Consejo Nacional de Vivienda, hará entrega de 64 viviendas a diversos sectores de trabajadores, dotando de esta manera de techo propio a varias familias.

—Se concluirá la construcción de la terminal de omnibuses en la ciudad de Tarija y ya se cuenta con la aprobación para construir el tendido de la red de alcantarillado de Villa Montes.

—Se ha suscrito la disposición legal correspondiente para autorizar la elaboración del estudio de la Represa de San Jacinto.

—En el curso del presente año, hemos dispuesto la creación de la Superintendencia Regional de Minas, aquí en Tarija.

—Porque Tarija está siempre presente en mi pensamiento y en la acción de Gobierno, hoy con íntima satisfacción hago entrega a las autoridades de la tierra chapaca, las sumas de cuatro millones de pesos bolivianos para las tareas de construcción de la Carretera Tomatas-Tarija-Padcaya, dos millones setecientos quince mil pesos bolivianos como desembolso del Tesoro con destino a obras a realizarse en el Aeropuerto y un millón trescientos mil pesos bolivianos para obras prefecturales. Esta es una muestra de la inquietud que sentimos por el Departamento de Tarija, por su pueblo sencillo y trabajador.

Sigamos luchando por el engrandecimiento de Tarija y de la Patria. No dejemos que nadie nos arranque la fe en Bolivia, nuestro optimismo, nuestra voluntad de marchar hacia adelante.

Los que no creen que Bolivia está realizando un gran destino y que va, cada vez más, a conquistar puestos de gran altura en el concierto de América Latina, esos se quedarán rezagados a la orilla del camino. El que tenga fe en su tierra y cultive los ideales y los objetivos de la Nación e impulse hacia adelante su optimismo, se sentirá feliz porque cada día, Bolivia, será más respetada, más próspera, más digna.

Gracias.

Credinform International S.A. de Seguros

Póliza de Capital con Seguro Vida Dotal

Anuncia el resultado del sorteo mensual realizado en sus Oficinas de Calle Potosí Nº 1240 (Altos) el día 15 de Abril de 1977; favoreciendo a los siguientes símbolos:

SERIE	"A"	$US.	1.000.00	C - I - G
SERIE	"B"	$US.	500.00	J - B - D
SERIE	"C"	$US.	300.00	G - A - F
SERIE	"D"	$US.	200.00	C - E - A

El sorteo se realizó en presencia del Dr. Fidel Zumarán Mercado, Notario de Fé Pública de Primera Clase; el Lic. Sr. Victor Hugo Paredes V., representante de la Superintendencia Nacional de Seguros y Reaseguros, y por ejecutivos de la Compañía.

LAB Informa

Reiniciación de Operaciones a San Javier

Al haber concluído AASANA los trabajos de refacción en el aeropuerto de San Javier (Santa Cruz), el Lloyd Aéreo Boliviano S.A. informa que, a partir del 15 del presente, se restablecen los vuelos a la indicada población de acuerdo a itinerario.

La Paz, 16 de abril de 1977.

RELACIONES PUBLICAS

Requerimiento de Personal

Cooperativa de Servicios Eléctricos precisa para sus oficinas en Huarina:

– UN DIRECTOR DE SERVICIOS A LOS USUARIOS

Deberá tener una de las siguientes carreras académicas:
Relacionador Público — Periodista
Ing. Agrónomo — Sociólogo

Es deseable Conocimiento y/o Experiencia en:
Electricidad — Dibujo
Publicidad — Equipo Audio Visual
Fotografía — Agricultura
Equipo Eléctrico — Desarrollo de Comunidades
Oratoria — Administración
Entrenamiento

– UN JEFE DE CONTABILIDAD

Deberá tener una de las siguientes Carreras:
Auditor Financiero
Administrador de Empresas
Contador General
Es deseable conocimientos y/o experiencia en:
Almacenes
Administración de personal
Contabilidad de Cooperativas

Las solicitudes de trabajo deberán ser recogidas de la Av. Arce Nº. 2180 (Oficinas de INER), las mismas que deberán ser devueltas antes del 29 de Abril, a la misma dirección.

La Paz, Abril de 1977

Licitación Nacional

Ministerio de Transportes, Comunicaciones y Aeronautica Civil

Empresa Nacional de Ferrocarriles (E N F E)

Se invita a las firmas especializadas en producción y/o provisión de piedra chancada (balasto), a presentar sus propuestas conforme al D.S. de 22 de mayo de 1939, para provisión de:

200.000 m3. PIEDRA CHANCADA (BALASTO)

en la Red Oriental, cantera de PIOCOCA Km. 235 + 464 o cantera SAN JOSE Km. 266+243 u otra próxima, de la Línea Santa Cruz - Corumbá.

Los Pliegos de Especificaciones Técnicas, serán proporcionados a los interesados, en la SECRETARIA DEL DEPARTAMENTO JURIDICO, Edificio Estación Central, a partir de horas 8,00 del día lunes 18 próximo, previa cancelación de $b. 300.00 (Trescientos Pesos Bolivianos), en la Sección Caja de la Empresa (Nuevas Oficinas Estación Central), y en la Gerencia de la Red Oriental en la ciudad de Santa Cruz en la misma fecha.

El plazo de presentación de las citadas propuestas, con todos los requisitos de Ley, vence a horas 15.00 del día 18 de mayo de 1977.

Las propuestas se recibirán en la Asesoría Legal de la Empresa Nacional de Ferrocarriles, Estación Central y en la Gerencia de la Red Oriental en la ciudad de Santa Cruz de la Sierra.

La Paz, 13 de abril de 1977

GERENCIA DE ESTUDIOS Y CONSTRUCCIONES FERROVIARIAS

JUSTO Y FRANCO

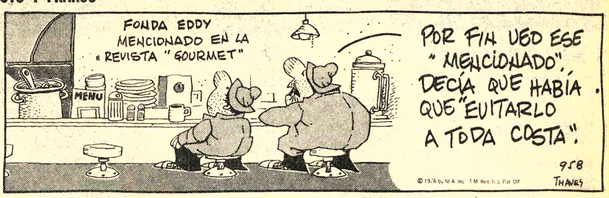

DON FULGENCIO

DOÑA RAMONA

BOMBOLO

FALLUTELLI

POCHITA MORFONI

FULMINE

ABUELO

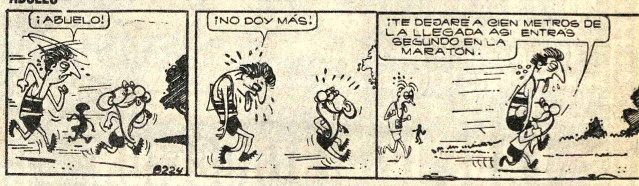

GRACIELITA

EL DETALLE QUE FALTABA

HOY CINES TV

MONJE CAMPERO Tel. 23333

Matinée, Tanda y Noche CINCO LOCOS MOSQUETEROS Noticiero NO DO Español Nº. 146 (apta para todo público). Matinée 9.50 Tanda y Noche 11.50.

16 DE JULIO Tel. 52119

Matinal Cine Club Juvenil EL EDICTO Matinée, Tanda y Noche MI ADORADO BENJI (apta para todo público) Matinée 7.50 y 9.50 Tanda y Noche 9.50 y 11.50.

6 DE AGOSTO Tel 23829

Matinée Hs. 15.45 Tanda 18.45 y Noche 21.45 LA INGLESA ROMANTICA (mayores de 21 años) Actualidades Mundiales Nº. 12 Matinée Platea 10.00 Mezzanine 12.00 Tanda y Noche Platea 12.00 Mezzanine 14.00.

Música culta en CRISTAL

Hs. 21.30
- Orfeo y Eurídice - Ballet. Gluck.
- Romance para violín y Orq. en Fa mayor. Op. 50.- Beethoven.
- Concierto Grosso en La menor, Op. 3, Nº. 8. Vivaldi.
- Noches en los jardines de España.- De Falla.

Venga al mundo de Marlboro

TESLA Tel. 53803

Matinée Hrs. 15. Tanda Hrs 18 y Noche Hrs. 21 EL REY DE REYES (Todo Público) Noticiero El Mundo al Instante Matinée 9.50 y 7.50 Tanda y Noche 11.50 y 9.50.

PRINCESA Tel. 51821

Matinée TRAVESURAS DE UNA BRUJA Tanda y Noche ALVIN EL IRRESISTIBLE (prohibida menores de 21 años) Noticiero El Mundo al Instante Matinée, Tanda y Noche 7.50 y 6.50.

UNIVERSO Tel. 42660

Matinée, Tanda y Noche SU EXCELENCIA (Todo Público) Matinée Mezzanine 9.50 Platea 7.50 Tanda y Noche Mezzanine 11.50 Platea 9.50.

MONUMENTAL ROBY Tel. 62135

Matinée, Tanda y Noche LOS SANGUINARIOS (Todo Público) Matinée Platea 7.50 Galería 5.00 Tanda y Noche Platea 9.50 Galería 5.50.

PARIS Tel. 29704

Matinée, Tanda y Noche LOS SOBREVIVIENTES ESCOGIDOS (Todo Público) Matinée, Tanda y Noche 7.50.

11.00 Dios llega al hombre
11.30 Solo para niños
12.00 Marino y la patrulla océanica
12.30 Viva mi patria
13.30 El sabio de la colina
15.05 Daniel Boone
16.00 Tardes en su hogar
17.00 Primeros auxilios
17.10 Show millonario
18.15 Aventuras en el paraíso
19.05 Bolivia joven
19.35 Flipper
20.05 Estelar en el 7 "Los tahuantinsuyo"
20.35 Reto al mal
21.05 Telenoticioso boliviano
21.30 Un país un mañana
21.35 Mensaje de fe "Julio Cesar Ruibal"
21.45 Ironside
22.40 Teatro "El Gesto" Las manos de Euridice
23.40 Cierre emisión

AVENIDA

Matinée, Tanda y Noche LA PANDILLA DE HARLEM (mayores de 21 años) Noticiero NO DO 148 Matinée 7.50 y 9.50 Tanda y Noche 9.50 y 11.50.

BOLIVAR

Matinée, Tanda y Noche EL RESCATE DEL SIGLO (Todo Público) Matinée, Tanda y Noche 7.50.

NOBEL

Matinée Horas 3.00 Tanda Horas 7.30 LO QUE EL VIENTO SE LLEVO

EBRO

Matinée, y Tanda SIN LEY NI ESPERANZA y LA TRAGEDIA DEL HINDENBURG Noche LA TRAGEDIA DEL HINDENBURG Matinée 5.50 y 4.00 Tanda y Noche 6.50 y 5.00.

MEXICO

Matinée y Tanda EL PEQUEÑO ROBIN HOOD y TU ME ENLOQUECES Noche SAN MARTIN DE PORRES Matinée 5.50 y 4.50 Tanda y Noche 6.50 y 5.00.

MURILLO Tel. 52647

Matinée y Tanda LOS LOQUITOS VAN A TOREAR A ESPAÑA y y AMIGOS INSEPARABLES (Todo Público) Noche LOS LOQUITOS VAN A TOREAR A ESPAÑA y AMIGOS INSEPARABLES (Todo Público) Matinée 5.50 y 4.00 Tanda y Noche 6.00 y 4.50.

ROXY

Matinée EL DOBLE SALTO DEL KUN FU y KARATE TROMPADAS Y (14 años) Tanda ENFERMERAS NOCTURNAS y KARATE TROMPADAS Y (21 años) Matinée 5.50 Tanda y Noche 6.00.

ABAROA Tel. 50252

Matinée, Tanda y Noche PUÑOS DE HIERRO DEL KARATISTA (14 años) y LUCKY LUKE EL INTREPIDO (Todo Público) Matinée Platea 5.50 Alta 4.00 Tanda y Noche Platea 6.00 Alta 4.50.

LIBERTAD

Matinée y Tanda MUERDE LA BALA y CLEOPATRA JONES Y EL CASINO DE ORO (mayores de 14 años) Noche CLEOPATRA JONES Y EL CASINO DE ORO y VECINOS Y AMANTES (mayores de 21 años) Matinée 5.50 Tanda y Noche 6.00.

ESMERALDA Tel. 52454

Matinée y Tanda CAPULINA CONTRA LOS MONSTRUOS y DIENTE POR DIENTE Noche Actualidades Francesas Nº. 8 y MI CUERPO... MI CONDENA (mayores de 21 años) Matinée 5.50 Tanda y Noche 6.00.

MADRID

Matinée . BUEN FUNERAL AMIGOS PAGA SARTANA y BOXEADOR REY MAO (Todo Público) Tanda BUEN FUNERAL AMIGOS PAGA SARTANA y EL KARATISTA LOCO Noche EL KARATISTA LOCO y cortos Matinée, Tanda y Noche 5.50 y 5.50.

VARIEDADES Tel. 24071

Matinée TARZAN EN LAS MINAS DEL REY SALOMON y TITANES DEL KARATE Tanda TITANES DEL KARATE y KAMASUTRA (mayores de 21 años) Noche KAMASUTRA (mayores de 21 años) y Programa de Cortos Matinée 5.50 y 4.00 Tanda y Noche 6.00 y 4.50.

IMPERIO Tel. 40451

Matinée y Tanda VICTORIA EN ENTEBBE y y RECLUTAS EN APUROS Noche (mayores de 21 años) RECLUTAS EN APUROS y DESNUDARSE Y MORIR Matinée 5.50 y 4.00 Tanda y Noche 6.00 y 45.50.

Miércoles GRAN CINE AVENIDA

Próximo Estreno CINE TESLA

LA UNICA QUE LE BRINDA COMODIDAD Y CALEFACCION

Una espectral amenaza para la humanidad

¡¡ El dia en que la tierra fué convertida en un cementerio!!

Millones de pequeñas hormigas desafían la supremacía del hombre sobre la tierra...

FASE IV DESTRUCCION

PARAMOUNT PICTURES PRESENTS "PHASE IV" NIGEL DAVENPORT MICHAEL MURPHY LYNNE FREDERICK MAYO SIMON PAUL B. RADIN SAUL BASS AN ALCED PRODUCTION TECHNICOLOR A PARAMOUNT PICTURE TODO PUBLICO

Edicto

El Dr. Jaime Catacora Linares, Juez 3ro. de Partido en lo Civil, de la Capital, etc.

Por el presente edicto, cita, llama y emplaza a SABINO TERCEROS SANCHEZ para que por sí o mediante apoderado asuma defensa dentro del Juicio Preparatorio de demanda sobre reconocimiento de firma y rúbrica seguido por RAUL LEON HEREDIA, contra SABINO TERCEROS SANCHEZ cuyo tenor literal es como sigue:-

MEMORIAL DE FOJAS CUATRO.- Señor Juez de Partido en lo Civil.- Diligencia preparatoria de firma y rúbrica.- Otrosí.- Raúl León Heredia, vecino de esta ciudad, domiciliado en la calle Otero de la Vega Nº. 278 zona de San pedro, empleado bancario, con C.I. Nº. 232107 L.P. y hábil por derecho ante Ud., respetuosamente digo:- En calidad de diligencia preparatoria de demanda, pido a su autoridad citar y emplazar a Sabino Terceros Sánchez, para que al día siguiente y hábil de su citación comparezca al Juzgado a reconocer su firma y rúbrica que tiene estampada en el documento adjunto a fs. 1, conforme al Art. 319 inciso 2) del Código de Procedimiento Civil, bajo conminatoria de aplicarse la previsión del art. 1298 del Código Civil.- A los efectos del art. 327 del Código de Procedimiento Civil, expreso que el citado vive en la Calle Paraguay Nº. 1266, zona de Miraflores y vecino de esta ciudad.- Otrosí.- Dom. Av. Camacho Nº. 1448 Edificio del Banco Do Brasil.- Será Justicia etc.,- La Paz, 18 de Mayo de 1976.- Firmado.- Hernán Iriarte Amurrio.- Abogado.- Una firma ilegible del demandante.

DECRETO QUE LE SIGUE: Un sello del Juzgado.- Cítese y emplácese a Sabino Terceros Sanchez de las generales indicadas en el memorial anterior, para que se presente al Juzgado al día siguiente hábil de su notificación legal a hrs. 15.oo a objeto de reconocer la firma y rúbrica que tiene estampada en el documento de fs. 1ra. bajo conminatorias de ley.- Al Otrosí.- Por señalado el domicilio.- Firmado:- Dr. Jaime Catacora Linares.- Juez 3ro. de Partido en lo Civil.- Ante Mí.- Alberto Villegas F.- Secretario del Juzgado.- MEMORIAL DE FOJAS SIETE.- Señor Juez 3ro. de Partido en lo Civil.- Citación por edicto.- Raúl León Heredia en el preliminar sobre reconocimiento de firmas contra Sabino Terceros Sanchez, ante su autoridad con el debido respeto digo:- Habiendo prestado mi juramento conforme a lo dispuesto por su probidad, mediante decreto que cursa a fs. 5 y reiterando mi solicitud de fecha 25 de agosto del año en curso, solicito a Ud. quiera ordenar la notificación a Sabino Terceros Sanchez, mediante edictos a publicarse en la prensa local y sea con todas las formalidades de ley y los recaudos necesarios. Será justicia, etc., La Paz, dieciseis de septiembre de 1976.- Firma y sello.-Buenaventura Villarroel Y.- Abogado.- Una firma ilegible.- DECRETO QUE LE SIGUE:- Un sello del Juzgado.- A, 13 de octubre de 1976.- Habiéndose prestado el juramento de desconocimiento de domicilio a fs. 6, notifíquese a Sabino Terceros Sanchez mediante edictos publicados en la prensa local de conformidad al Art. 124, párrafo III del Cod. de Proc. Civil.- Firmado:- Dr. Jaime Catacora Linares Juez 3ro. de P. en lo Civil.- Ante mí.- Alberto Villegas Ferrufino.- Secretario del Juzgado.-

Es librado en la ciudad de La Paz, a los veintiocho días del mes de Octubre de mil novecientos setenta y seis años.-

P.O. del Sr. J. 3ro. de P. en lo C.

Alberto Villegas Ferrufino, Secretario del Juzgado 3ro. de Partido en lo Civil.

National ARTEFACTOS PARA EL HOGAR DE FAMA MUNDIAL

INDUSTRIAS BOLIVIANAS UNIDAS S.A.
Junta General de Accionistas

Se convoca a los señores accionistas de Industrias Bolivianas Unidas S.A. A la junta general ordinaria a efectuarse en la ciudad de La Paz, a horas 18.30 del día jueves 28 de abril en su oficina de la Av. Vásquez Nº. 640, con el siguiente orden del día:

1. Memoria Anual.
2. Consideración balance 1976
3. Reinversiones y revalorización
4. Elecciones del directorio
5. Varios.

La Paz, 15 de abril de 1977
EL DIRECTORIO

Concesionario para Club

Necesitamos concesionario administrador para Club de Empleados en Fábrica de Cemento Viacha.

Indispensable tener experiencia y capital

Referencias misma fábrica -Buscar al Sr. Presidente Club.

Lunes 18 y martes 19 de abril de 1977

A Nuestro Deudor

Bismarck Rivero Liendo

C.I. 1677413, Residente en el Beni
Domicilio falso en La Paz: B. Salinas 516.
Y SU GARANTE LUIS B. RODRIGUEZ RODRIGUEZ
C.I. 131562
Domicilio: Capitán Ravelo 2067, La Paz.
Se les insinúa pasar por nuestras oficinas a regularizar su cuenta pendiente, caso contrario se continuarán las acciones judiciales.

EMILIO KLEIN S. G. y CIA. LTDA.

¡Vibre de emoción con los espectaculares combates de lucha libre!

EL DRAMATICO CHOQUE ENTRE PADRES MEXICANOS Y SUS HIJOS NACIDOS EN EE.UU.

PepeROMAY - SusanaCABRERA - MarioBALANDRA
Director JoselitoRODRIGUEZ Jr.-color-todo Público

Martes Gran Cine México

Legislación estadounidense para regular la "ingeniería genética"

WASHINGTON 15 (LATIN-REUTER).- La Administración Carter propició hoy una legislación que regule la así llamada "ingeniería genética", advirtiendo acerca del peligro de que los científicos puedan liberar accidentalmente sobre la humanidad inéditos organismos letales.

Joseph Califano, Secretario de Salud Pública, Educación y Bienestar, planteó la posición del Gobierno ante una audiencia senatorial sobre un proyecto orientado a imponer nuevas estrictas reglas sobre lo que en el ambiente científico se conoce como "Investigación recombinatoria de DNA"

El DNA- o ácido de soxiribonucleico -es el material de las células que determina que características habrá de heredar un organismo. La respectiva investigación involucra injertar fragmentos de células en otras para formar una nueva célula con características diferentes a las de las dos unidades biológicas originales.

Estas investigaciones han suscitado generalizadas controversias. Los que se oponen a ellas temen que puedan ser creados peligrosos nuevos organismos. Los partidarios de estos estudios creen que los mismos pueden allanar el camino a la cura del cáncer. La creación de nuevos cultivos alimenticios y hasta a la producción de organismos que podrían engullir derrames de petróleo en el mar.

Califano declaró a... Subcomisión Senatorial de... Pública e Investiga... Científicas que en más de... años de experimentos... DNA no se registró ning... en que fuese creado un... peligroso.

Añadió que la... creación de "algo así co... especie de andromeda... organismo descontrolado... el cual la humanidad ca... defensas, es remota.

Pero añadió: ... siempre el peligro de a... Es por ello que creemos... bemos establecer norm... estrictas sobre est... vestigaciones".

Banco Suizo puede llegar a perder hasta unos 102 millones de dólares

ZURICH, 15 (LATIN REUTER).- Credit Suisse, uno de los tres bancos más grandes de Suiza, podría tener pérdidas de hasta 250 millones de francos (unos 102 millones de dólares) a raíz de las dificultades financieras con que tropieza un importante cliente extranjero, revelaron hoy funcionarios de la Institución.

Los gerentes de la filial del mencionado banco en Chiasso, en el Sur de Suiza, se extralimitaron en sus atribuciones e incurrieron en grave negligencia, al ocultar los problemas de liquidez que afrontaba el cliente, agregó el Banco en una declaración.

El cliente, que no fue identificado, es un "holding" que posee diversos intereses financieros en Europa y ultramar. Agregaron que el cliente en cuestión no es muy conocido y que el Credit Suisse probablemente sufrirá considerables pérdidas.

Según un funcionario, unos 250 millones de francos pertenecientes a clientes del Banco fueron invertidos en el aludido "holding" y el Credit Suisse tendría que hacerse cargo en última instancia de esta suma.

La declaración dice que cualquier pérdida será compensada recurriendo a las reservas de emergencia del Banco.

Señala que funcionarios de la filial de Chiasso han sido suspendidos hasta completarse la investigación del caso.

Los problemas financieros del cliente, que fueron disimulados por la filial de Chiasso por un período considerable, salieron al descubierto en el curso de una investigación realizada por el cuerpo auditor del Credit Suisse.

Otros clientes de la filial de Chiasso no se verán afectados, como tampoco las negociaciones entabladas por el Credit Suisse para la adquisición de las acciones y depósitos de seguridad de un banco privado en Lugano, que cesó hace... operaciones.

SEIKO PARA QUIENES SABEN VALORAR EL TIEMPO Y LA CALIDAD
"Casa COREA" Ayacucho 165

Nuevo vi... para Hom...

Hombres preocupados... servarse jovenes y ret... vejez, han encontrado... grageas OPOVITAM... remedio para manten... jorar su VIGOR SEXUA... seguir virilmente acti... en años atrás. OPOVI... muy eficaz en casos... LIDAD SEXUAL, DECA... GENERAL, FALTA DE M... Y CANSANCIO MENTA... a sentirse joven y... como antes . . . Ref... Vigor Varonil . . . Farmacias

OPOVIT... PARA HOMB...
(FABRICADO EN ESTADOS...

Teléfonos Automáticos de La Paz, S.A.

AVISO DE CORTE DEL SERVICIO TELEFONICO POR MOROSIDAD EN LOS PAGOS

La Empresa pone en conocimiento de su... accionistas que, a partir del DIA LUNES 2... DEL PRESENTE, procederá al CORTE DE... SERVICIO TELEFONICO a quienes tenga... facturas mensuales pendientes de pago.

Asimismo, TASA recuerda que la factura correspondiente al mes de marzo está a disposición de los accionistas y que la Sección Caja atiende de horas 8:00 a 20:00 ininterrumpidamente.

La Paz, 15 de Abril de 1977
DEPARTAMENTO DE RELACIONES PUBLICAS

ANDES INSURANCE CORPORATION S.A.

Compañía de Seguros Generales

SORTEO MENSUAL

Participa a sus estimados asegurados y clientes que en el sorteo Mensual de Amortización Anticipada de sus Pólizas de Seguro de "Vida y Capital" efectuado el día 15 de Abril de 1977, en sus oficinas situadas en la avenida Camacho Nº 1372 (Primer Piso), a horas 11,30 a.m. en ésta ciudad, han sido favorecidos los símbolos de las siguientes Pólizas.

Serie	"A"	$us.	1.000.00	F - C - H
Serie	"B"	$us.	500.00	A - K - J
Serie	"C"	$us.	300.00	E - C - B
Serie	"D"	$us.	200.00	C - E - G

El sorteo se llevó a cabo ante el Notario de Fé Pública de Primera clase Dr. José Nava Cueto, con la asistencia del Lic. Sr. Wilfredo de la Barra, delegado de la Superintendencia de Seguros y Reaseguros y los ejecutivos de la Compañía.

PROTEJA SUS BIENES E INTERESES CON LOS SEGUROS DE ANDES INSURANCE CORPORATION S.A.

¡¡El Máximo Acontecimiento Cinematográfico del Año!!

"Aquél que es inteligente calcule el número de la bestia; pues es número de hombre, y su número es Seiscientos Sesenta y Seis."

APOCALIPSIS (13.18)

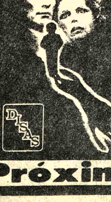

LA PROFECIA 666

GREGORY PECK LEE REMICK
THE OMEN
A HARVEY BERNHARD MACE NEUFELD PRODUCTION
DAVID WARNER BILLIE WHITELAW
MACE NEUFELD HARVEY BERNHARD
RICHARD DONNER DAVID SELTZER
JERRY GOLDSMITH
Mayores de 18 años

Si Ud. es enfermo del corazón mejor no la vea.

Próximo Estreno Cine Universo
PROHIBIDO TODOS LOS PASES DE CORTESIA

Necesitamos Urgente

Depósitos para almacenar granos, preferente mayores a 150 mts.2. pudiendo ser en La Paz, Oruro o Cochabamba - Ref.: Av. 16 de Julio Nº.1800 Edificio "Cosmos" 6º. Piso, Casilla Nº.4803. Telfs. 64502 - 58563.

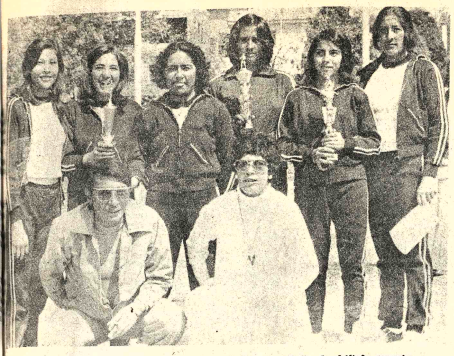

LICEO LA PAZ.- Representativo del Liceo La Paz, que defiende el título conquistado el año pasado. Es uno de los candidatos para repetir este año en el certamen intercolegial de volibol, categoría damas.

Comenzará hoy primer campeonato de lucha

Con la participación de seis equipos, comenzará mañana el Primer Campeonato Departamental de Lucha Amateur. El torneo se desarrollará en el Poliginmasio de Villa Victoria.

El acto inaugural se producirá a las 14:30 y contara con la presencia de las principales autoridades del deporte paceño. También se anuncia que estará presente el Secretario General de Deportes, Guillermo Bulacia.

El torneo será controlado por los miembros de la Federación de este deporte. Son Fiscales David Foronda, Edgar Palacios y Benigno Márquez, técnico de nacionalidad venezolana, contratado por el Comité Organizador de los Juegos Deportivos Bolivarianos.

PARTICIPANTES

Hasta la fecha se inscribieron los siguientes equipos:

ACADEMIA NACIONAL DE POLICIAS con: Tito Tellez (minimosca); Marco A. Vera (mosca); Gustavo Leaño (gallo); Modesto Palacios (pluma); Freddy González (ligero); Primo Hechalar (welter) y Rubén Aguilar (mediano).

CLUB "VENUS" con: Porfirio Quisbert (minimosca); Rubén Chávez (mosca); Mario Quevedo (gallo); Armando Condarco (pluma); Raymundo Zaire (ligero).

COLEGIO MILITAR con: Jhonny Durán (minimosca); Wilfredo Rojas (mosca); Richard Sinclair (gallo); Gilberto Ugarte (pluma); Julio Daza (ligero); David Coronel (welter) y Marcelo Allaga (mediano).

CLUB "TIGRES" con: Walter Laruta (minimosca); Mario Quispe (mosca); Eulogio Méndez (gallo); Freddy Ortiz (pluma); Hugo Espinal (ligero).

A estos equipos se suman, los cuadros de "Concil" y "Nadies".

NACIONAL DE LUCHA

Para los días 6, 7 y 8 de mayo se anuncia la realización del Primer Torneo Nacional de Lucha Amateur. La competencia se realizará en el "Coliseo Cerrado". Se anuncia la participación de luchadores de Potosí, Oruro, Cochabamba y La Paz.

Los mejores atletas conformarán la selección Bolivia que participará en los Juegos Bolivarianos a realizarse en octubre.

Baja calidad en el match Boca-Defensor

MONTEVIDEO, 15 (LATIN)-- La prensa local comentó hoy en términos similares al juego pobre en fútbol mostrado anoche por Boca Juniors de Argentina y Defensor de Uruguay, que igualaron aquí 0-0 por el grupo uno de la Copa Libertadores de América.

"El País" tituló en primera página: "Defensor-Boca: empate lógico, sólo destrucción" y su comentario del encuentro lo encabezó afirmando que "Defensor, más mecanizado que Boca en idéntico sistema, no supo ganar".

El matutino expresó que "Mario Patrón (técnico de Defensor) sigue con su librito. Defensor no perdió y pudo convertir dos veces, estuvo más cerca, en muchos pasajes fue mas que el publicitado boquense y demostró que para ganarle hay que sudarla y mucho. Por encima de si lo suyo es fútbol o un sistema que busca y quiere resultados".

"Boca entró en el viejo negocio de no perder como visita", concluyó El País.

"La Mañana" por su parte tituló su comentario: "Parejos en cuestiones de guapeza, aunque de fútbol mostraron poco".

En su descripción de lo ocurrido en el Estadio Centenario el rotativo señaló que "menudearon las infracciones en una lucha mano a mano. Donde poseer la pelota y levantar la mirada para ver que pasa alrededor, es una incómoda invitación a rodar por el suelo rudamente golpeado.

"El Día", a su vez, estimó que "ni aún en el estilo hubo diferencia entre los campeones del Río de La Plata".

Por otro lado, dijo "El Día" Ambos equipos acumularon el mérito de no restringir ninguna falla en sistema tan complejo y tan coordinado, que le permitiera a su adversario obtener la ventaja decisiva.

"En ese orden cumplieron con disposición, inteligencia y fervor típico de la copa, sin sacarse ventaja" afirmó el matutino.

Asociación de Pelota de Mano renovará directorio

El directorio de la Asociación Departamental de Pelota de Mano de La Paz, amparado en los estatutos en vigencia y autorizado por resolución de la Asamblea de fecha 12 de los corrientes, dicta la siguiente convocatoria a elecciones de directorio por el periodo de 1977 - 1978, bajo las siguientes bases:

1.- De acuerdo al Art. 14 inciso a) Capitulo II y Art. 18 Capitulo III se elegirán a los miembros del Directorio, cuyas labores se desarrollarán para las siguientes funciones:

a) Un Presidente; b) Un Vice Presidene; c) Un Secretario General.; d) Un Secretario de Actas; e) Un Tesorero; f) Un Secretario de Prensa y Propaganda; g) Dos vocales Propietarios.

2.- Los requisitos necesarios para ser miembros del Directorio y de acuerdo al Art. 21 de nuestros Estatutos, son los siguientes:

a) Tener domicilio fijo y permanente en la Ciudad de La Paz; b) Tener más de 25 años de edad.; c) Haber tenido vinculación o dirección deportiva por más de 1 año ; d) Tener conducta y moralidad intachables y no haber sido condenado a pena corporal por los tribunales, ni tener Auto de Culpa ejecutoriada. 3.- De acuerdo al Art. 43.-- de nuestros Estatutos, igualmente serán elegidos los miembros de los diferentes COMITES, que son los siguientes:

a) Comité de Penas; b) Comité de Hacienda; c) Comité Técnico; d) Comité de construcciones.

El número de componentes de cada COMITE, se fija en TRES miembros que se distribuirán en la siguiente forma: Presidente, Secretario y Vocal.

4.- Las Elecciones se llevarán a cabo indefectiblemente en Asamblea General y con el quorum reglamentario, el día Martes 19 del presente mes de Abril a Hrs. 20. p.m. en nuestra Secretaría de calle Manuel B. Mariaca N°. 1726 (Esquina Baden Powell).

LA SALLE-DAVILA.- Incidencia del partido que ayer disputaron los equipos de los colegios La Salle y Dávila por el certamen intercolegial de volibol.

COLMIL y Carlos Valverde Arce inauguran el torneo de beisbol

Hoy, a horas 14 se producirá la inauguración del torneo oficial de Beisbol y Sofbol. El acto se realizará en los campos deportivos del Colegio Militar que se encuentra en la zona de Irpavi.

En el campeonato participarán 18 equipos. Esta es la nómina: Colmil, Litoral, Milgroup, Alas, Universitario, Boris Banzer, Escuadrón Carlos Valverde Arce, Policía Militar, Bolivia Longoria (Damas), Cóndor (Damas), Destroyers, Mutual La Primera, Buhos Panamericanos, Flinstones, Escuela Militar de Ingeniería, Tiburón Tean, Cooperativa Escorpio y Ameriinst.

En la primera fecha jugarán los equipos de COLMIL y Escuadrón Carlos Valverde Arce. Al margen de los puntos se disputará un hermoso trofeo.

Carlos Málaga, Presidente Honorario de la Asociación paceña de beisbol y sofbol, será quien inaugure el torneo.

Este es el programa de inauguración:

1) Concentración de equipos.- 2) Himno nacional coro Gral. e ización de la enseña patria a cargo del señor Hugo Málaga Presidente Honorario de la Asociación. 3) Himno al deportista.- 4) Palabras de inauguración a cargo del Sr. Presidente de la Asociación.- 5) Entrega de trofeos.- 6) Promesa deportiva a todos los jugadores a cargo de la Srta. Marcela Vila capitana de Bolivia Longoria.-

KENNEDY.- Plantel que representa al colegio Kennedy en el certamen intercolegial de volibol, categoría varones. Ayer superó al sexteto del colegio San Francisco.

Ciclismo inicia mañana su calendario oficial

La Asociación Departamental de Ciclismo iniciará mañana sus actividades correspondientes al presente año. La modalidad del Circuito que se cumplirá en "El Prado" es de acuerdo al siguiente detalle:

Categoría Infantil 12 a 13 años, 3 vueltas al Circuito. Categoría Infantil de 14 a 15 años, 5 vueltas al Circuito. Categoría Juvenil, 16 a 18 años, 10 vueltas al Circuito.

Todos los participantes deberán presentar la ficha médica a tiempo de legalizar su inscripción, el día de la competencia y antes de firmar la planilla; todos los corredores deberán obligadamente presentarse en traje sport y casco protector, sin cuyo requisito no podrán participar en la competencia.

Las autoridades que tendrán a su cargo el control son las siguientes: Comisario Director, Cecilio del Callejo; Cronometristas: Daniel Caballero, Bernabé Calderón y José de la Riva.

COMISARIOS: Alberto La Torre, Wilfredo Rubín de Celis, Edmundo La Torre, Luis Chávez, Eduardo Reque, Sabino Salcedo, y Alberto Espinoza.

Asistencia Técnica, Luis Ortega y Asistencia Médica Dr. Alberto Sagárnaga.

DODGE

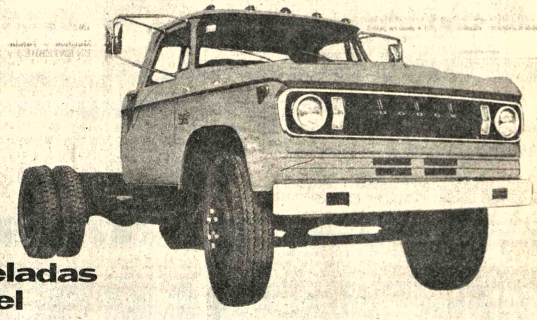

DP 800
Cap. 8 toneladas
motor diesel

"EL DIESTRO"

ENTREGA INMEDIATA

"LA ROBUSTA"

VOLQUETA
4 Mts³ de capacidad
motor 318" 8V

HOWSON S.A.I.C.

LA PAZ Plaza Venezuela 1413 | COCHABAMBA TERA IMPORT LTDA. España 5706 | SUCRE GASTON ARANA L. San Alberto 27 | SANTA CRUZ Libertad 657 | TARIJA GERARDO REESE LTDA. Bolivar esq. Méndez

299

CORPORACION MINERA DE BOLIVIA
Invitación

Se invita a los señores proveedores a presentar sus ofertas para la provisión de:

2.500 CAJONES LECHE CONDENSADA
3.000 CAJONES LECHE EVAPORADA

Sus ofertas deberán presentarlas en la Secretaría de la Comisión de Adquisiciones, 4to. piso. Edificio Central, hasta horas 14.30 del día miércoles 20 del presente.

SUBGERENCIA DE ADQUISICIONES
La Paz, abril 15 de 1977
GR-239/77

Colegio de Economistas de La Paz

CONVOCATORIA ASAMBLEA GENERAL EXTRAORDINARIA

Se invita a los Economistas asociados al Colegio Departamental, a la asamblea general extraordinaria que tendrá lugar el día 16 de abril de 1977, a hrs. 15.00 en la Secretaría del Colegio, calle Loayza N°. 250 Edif. Castilla 2°. piso Of. 208, a objeto de elegir dos representantes al Congreso Extraordinario de Economistas que se efectuará en la ciudad de Santa Cruz el 29 de los corrientes.

La asamblea se realizará con el número de asistentes.

La Paz, abril de 1977

La Directiva

A ELLA LA MIRAN PORQUE... NO ES GORDA... ES LINDA

A EL LO ADMIRAN PORQUE... NO ES GORDO... ES VARONIL

O SEA GORDA, DISFRUTE DE SALUD, SEA ATRACTIVA, REBAJE DE PESO.

Se ha comprobado que detrás del exceso de peso, pueden haber enfermedades tan malas como la arteriosclerosis, diabetes, enfermedades del corazón, etc., por eso hoy día la clase médica se preocupa para que los personas mantengan el peso correcto según su edad, peso y estatura.

La mayor parte de las veces, el motivo que provoca el exceso de peso, es el apetito desmedido que hace a las personas comer demasiado y para ese propósito se ha fabricado un producto que se llama ADELGADINA, que le reduce el apetito, permitiéndole comer menos sin sacrificio y llevar una dieta adecuada, rica en proteínas.

ADELGADINA evita la acumulación de las grasas en los tejidos.

ADELGADINA AYUDA A REBAJAR EL PESO EXCESIVO

República de Bolivia
Ministerio de Transportes, Comunicaciones y Aeronáutica Civil.
Administración de Aeropuertos y Servicios Auxiliares a la Navegación Aérea
(AASANA)

Ampliación de plazo en la presentación de propuestas N° 2-77 (Provisión de cerco de malla olímpica para los aeropuertos de Cobija y Tarija).

Por orden del señor Ministro de Transportes, Comunicaciones, y Aeronáutica Civil, se amplía el plazo de presentación de propuestas para la provisión de material de cerco de malla olímpica destinado a los aeropuertos de Cobija y Tarija hasta las doce horas (12:00) del día treinta (30) de mayo de 1977.

Las propuestas deberán ser presentadas en las Oficinas de AASANA, ubicadas en la Av. Montes N°. 716, Edif. Ursic Motors 4to. Piso) y serán abiertas en sesión de la H. Junta de Almonedas el día treinta (30) de mayo de 1977 a horas catorce y treinta (dos y media de la tarde) en la Sala de Reuniones de la Subsecretaría de Aeronáutica Civil ubicada en Av. Camacho (Edif. "La Urbana" 5to. Piso).

La Paz, abril 15 de 1977

My. DIM Aroldo Cortez Jiménez
DIRECTOR EJECUTIVO DE AASANA

PRESENCIA Deportes

La Paz, Bolivia, sábado 16 de abril de 1977

Se inicia hoy certamen eliminatorio juvenil

Bolivia enfrentará a colombianos

Valencia, Venezuela, 15 (Latín).- Argentina y Uruguay, los dos favoritos para imponerse en el grupo "B" del campeonato sudamericano juvenil de fútbol, se enfrentarán mañana aquí en uno de los partidos de la jornada inaugural del campeonato.

El torneo será abierto con el cotejo entre Paraguay y Perú, que junto con Venezuela integran esa misma serie cuya sede es esta ciudad a 165 kilómetros al oeste de Caracas y que clasificará un par de equipos para la rueda final.

"Estamos listos para cumplir un excelente papel" sostuvo el técnico uruguayo Raúl Betancourt, a los periodistas durante una de las prácticas de su equipo, que ha impresionado a los expertos locales.

Pero los uruguayos, que han partido de mañana, pero sostuvo que "sin dudas alcanzaremos la cl clasificación para la final en Caracas".

Dos equipos de Valencia, más un par de equipos de la serie "A" que juegan en la ciudad de Mérida, Brasil, Ecuador, Chile, Bolivia, y Colombia, disputarán desde el 30 de abril una rueda final todos contra todos hasta el cinco de mayo.

Los tres primeros a su vez se clasificarán para el campeonato mundial juvenil de la categoría que debe jugarse en Tunez, del 27 de junio al 10 de julio de este año.

El partido entre los rivales del Río de La Plata está fijado para las 21.00 hora local (01.00 GMT) mientras dos horas antes actuarán los equipos de Paraguay y Perú, en el Estadio Misael Delgado.

Una de las atracciones del equipo argentino es Diego Maradona, un joven de 16 años, quien actuó en la selección mayor de su país, en el encuentro que le ganara 5-1 a Hungría, el 27 de febrero en Buenos Aires.

Los peruanos, con cinco jugadores de equipos profesionales y dirigidos por Marcos Calderón el técnico de la selección mayor, parecen en mejores condiciones que los paraguayos, llegados recién hoy tras perder una combinación aérea.

"Tenemos un conjunto veloz, con jugadores de habilidad y no le tememos a nadie", dijo Calderón, quien ayer no pudo asistir al entrenamiento de su equipo afectado levemente por el clima de 38 grados centígrados.

El entrenamiento lo dirigió Luis Cruzado, quien sostuvo que encontró a su escuadra en magníficas condiciones luego de lo que calificó de una "práctica muy dura".

Los paraguayos en cambio estaban contrariados por los problemas que enfrentaron para llegar aquí. El presidente de la delegación, Nicolas Leoz, dijo que en Lima perdieron el avión que debía traerlos ayer hasta Caracas.

En la ciudad de Mérida por el grupo "A" Bolivia enfrentará a la selección de Colombia.

Esta noche llegará la delegación de Huracán que mañana cotejará con plantel de Bollívar

Esta noche llegará el plantel argentino de Huracán de Buenos Aires que mañana debe jugar contra Bolívar un partido de carácter amistoso.

De acuerdo a las expresiones del Lic. Jaime Soria Galvarro, Huracán debe venir con los cinco jugadores que integran la actual selección argentina: Houseman, Ardiles, Baley, Saldaño y Carrascosa.

De no presentarse dichos jugadores se aplicará la segunda cláusula del contrato, por el cual se estipula una multa de dos mil dólares.

Bolívar de esta manera está precautelando los intereses del fútbol profesional.

Huracán se alojará en el Hotel Copacabana y luego continuará viaje a Santa Cruz donde jugará el martes frente a Oriente Petrolero en otro match amistoso.

- DE HURACAN.- Carlos Alberto Leone, Número 5, volante de marca, del Club Huracán de Buenos Aires, equipo que llegará esta noche para jugar mañana en Tembladerani frente a Bolívar.

80 atletas extranjer[os] en el torneo de Chi[le]

Santiago, 15 (AFP).- Alrededor de 80 atletas extranjeros invitados, competirán junto a más de un centenar de chilenos en el atorneo atlético internacional "Orlando Guaita" que comenzará hoy en Santiago.

Los atletas extranjeros participantes proceden de doce países a saber: Argentina (22), Brasil (15), Colombia (... dos Unidos (7), Bolivia ... (5), Francia (4), Urug... Ecuador (3), Alemania ... (2), Italia (1), y Costa ...

Destacan entre ... vitados el fondista ... Franco Fava, lo... teamericanos Maxie ... Lindsay Guerrero, y P... los colombianos ... Tibaudiza, y Rodrig... franceses Ives Ler... González y Chantal ... alemanes Oswald ... Harald Schmauss, ent...

El crédito del grup... es el fondista Edmundo ... ganador de la última c... San Silvestre, escolt... Franco Fava, y re... mundial de la marat... kms. con 14H20S.

La ausencia del ... Joao Carlos de ... recordman mundial ... salto, quien no pudo ... competir fue muy ... aquí.

El campeona... ternacional "Osvaldo ... se realiza todos los ... memoria del dirigen... que fue considerado ... de atletas" fallecido ... años.

Esta cuarta ve... organizada por el c... Francais y el diario ... curio".

En la primera jo... se disputa hoy aquí, e... a los aficionados la ... 5.000 metros, por e... número de extranj... participarán en ella.

Están inscritos ... Franco Fava, ... teamericano Paul ... colombianos Tribaudi... Rodriguez, el cost... Rafael Pérez el alem... los brasileños Alve... Rodriguez, los a... Carrizo, Córdoba ... Esterio, los bolivianc... Condori, Francisco G... Francia y Camacho... dor.

La representació... está encomendada a... Warnke, Víctor Rio... jandro Silva.

Tres mil inscritos en la Marathón de Boston

Más de 3.000 inscritos, -el campo más grande en la historia de la maratón de Boston-, para la maratón Nº. 81 de la Asociación de Atletismo, el lunes 18 de abril. Como de costumbre habrá una gran participación de extranjeros.

Will Cloney, Director de la BAA y el entrenador Jock Semple se encontraban aún seleccionando inscripciones en blanco de aquellos atletas que participaron en la carrera de 26 millas 385 yardas desde Hopkinton a la puerta principal de Krudentil en la calle Back Bay.

"Aún no tenemos una cifra exacta - pero será superior a 3.000 - la más grande de la historia -dijo Semple, y será una de nuestras mejores canchas".

Jerome Drayton de Toronto, el campeón canadiense y Olímpico, registraron su inscripción, asícomo Mario Cuevas de México que siguió a Jack Fultz de Georgetown el año pasado.

Fultz, quien ahora corre por un club de Pennsylvania, defenderá el título y la corona de laurel que ganó en condiciones extremas en 2:20:19, una marca relativamente lenta en una cancha desafiante. Bill Rodgers del Greater Boston Track Club, ganador con un récord de 2:09:55 se ha registrado.

Cloney y Semple han estado seleccionando las inscripciones y registrándolas en la computadora. Una rápida mirada a los registros muestra a 150-200 canadienses, el grupo mayor de extranjeros.

Unos 50 japoneses, 25 ingleses y grupos menores de otros países se han inscrito. Hay 8 australianos, 2 neozelandeses 4 filipinos, 4 finlandeses, tradicionalmente un país bien representado en la meta; dos franceses, 4 irlandeses y por lo menos 3 escoceses del "viejo" club de Semple Clydesbank Harriers.

Los mejicanos Clemente Valdez y Rafael Palomares acompañarán a Cuevas en las carreras preliminares sobre todo en las tres colinas que son torturantes, que llegan a Heartbreak Hill en el Boston College.

Una revisión preliminar mostró la inscripción de 125 mujeres.

Récord absoluto: Bill Rodgers (1975) 2H 9' 55''; Cóndor: 2 H, 22' 55'' (51 lugar), Ganador 1976: Jack Fuetz: 2 H, 20' 19''.

El Ganador sólo obtiene una corona de laurel y todos los que terminan ganan como premio un bife. Se trata sin embargo de la competencia de mayor prestigio en el mundo.

Perú está desconfiado con su plantel juvenil

Lima, 15 (Latín).- La selección juvenil peruana de fútbol que viajó ayer a Caracas para participar en las eliminatorias al mundial de Túnez, dejó una estela de incertidumbre entre los comentaristas locales, luego de sus últimas actuaciones preparatorias, "poco convincentes".

El diario limeño "Expreso" comentó en su página central deportiva, las últimas presentaciones del representativo juvenil peruano y como llegará al torneo venezolano.

Perú integra el grupo "B" eliminatorio, junto a Argentina, Uruguay, Paraguay y Venezuela. El sábado Perú-Paraguay inaugurarán la serie en la sede de Valencia.

Tras titular "Los juveniles no convencieron aquí: ójalá sea en Venezuela", el matutino "Expreso" dijo:

"La partida no ha sido precisamente llena de entusiasmo, nuestros muchachos se fueron un poco desconcertados, "porque las cosas no salieron como queremos" explicó Miguel Gnonzales, capitán del equipo.

"Expreso" publicó que "lo que dijo Gonzáles es cierto. Este seleccionado juvenil venía trabajando a buen ritmo hasta diciembre del año pasado bajo las órdenes de Marcos Calderón".

Andinistas franceses en el Huayna Potosí

El pasado lunes, tres andinistas de origen francés realizaron la primera ascensión directa al sector oeste del cerro Huayna Potosí. Lo realizado por estos deportistas fue homologado por el Club Andino Boliviano

En visita realizada a "PRESENCIA" manifestaron : "Desde hace tiempo teníamos deseos de escalar el Huayna Potosí, ya que en nuestro país escuchamos que nadie había subido al sector oeste. Nos animamos y felizmente logramos nuestro objetivo".

La ascensión comenzó el domingo a las cuatro de la tarde y llegaron a la cúspide del Huayna Potosí a las seis de la tarde del día lunes. Todo duró 26 horas.

Christian Jacquier, dijo : "Uno cuando está arriba se siente tranquilo. Mis compañeros lograron resistir el frío ya que la temperatura alcanzaba a los quince grados bajo cero".

Estos son los datos personales de los tres andinistas que lograron subir al Huayna Potosí: Christian Charriere, es profesor de ski. Tiene 24 años. Acualmente dicta cursos en el Club Andino Boliviano.

Dominique Chapuis, es miembro del Club Alpino Francés y tiene 27 años.

Christian Jacquier, es guía de alta montaña, miembro de la Unión Internacional de Guías. Cuenta con 26 años. Participó en varias expediciones en Europa, Asia y América. Ascendió al Himalaya . Considera al Huayna Potosí como uno de los cerros más difíciles de escalar.

Los franceses han utilizado una técnica de ascensión rápida y ligera a fin de evitar contraer algunas enfermedades. Pese a ese tipo de previsiones, Dominique Chaupi tiene el pie derecho totalmente congelado.

EN PLENO ASCENSO.- El andinista francés Charrier aparece en la escalada al sector oeste del Huayna Potosí. El grupo de andinistas franceses tiene programada una serie de ascensos a otras montañas.

Gestionarán actuación de Alemania Oeste y España

Para reinauguración del "Siles"

El Comité Olímpico Boliviano, gestionará en Europa la presencia en nuestro país de los seleccionados de fútbol de Alemania Federal y España, con motivo de la inauguración del estadio "Hernando Siles".

Las gestiones serán iniciadas por José Gamarra Zorrilla, Presidente del Comité Olímpico Boliviano. El mencionado dirigente, estará los últimos días de este mes en Frankfurt, Alemania y conversará con el titular del Comité Olímpico de ese país para poder oficializar la presentación en Bolivia del actual Campeón Mundial de fútbol.

Gamarra, luego pasará a Madrid y se pondrá en contacto con las principales autoridades del fútbol español para concretar la presencia de la selección de España, que actualmente está bajo la dirección técnica de Ladislao Kubala.

De fracasar estas tratativas, Gamarra conversará con los directivos del Real Madrid, de España y el Bayern Munich, de Alemania, Con estos equipos existen acuerdos preliminares que deberán ser oficializados en el tiempo de treinta días.

La idea de los ejecutivos del Comité Organizador de los Juegos Bolivarianos se presentarán en nuestro medio equipos con renombre mundial. Estos cuadros vendrían para la inauguración del Estadio "Hernando Siles" que se producirá en agosto de este año.

Cuéllar en el Bolívar

Jesús Cuéllar pasó a militar en forma definitiva en el club Bolívar. La transferencia se produjo en las últimas horas a nivel de presidentes, y en la noche del jueves se envió un cable adicionando su inscripción ante la Confederación Sudamericana de Fútbol para cumplir el término reglamentario.

Cuéllar estaba jugando en Bolívar en calidad de préstamo, ahora lo podrá hacer en forma definitiva.

Desde el lunes serán dispuestos todos los abonos que fueron reservados por los empleados de firmas comerciales y estatales. Los dirigentes de Bolívar han dispuesto esta medida en razón de que el domingo 24 comienza el grupo eliminatorio de la Copa "Libertadores de América", con el cotejo entre Oriente Petrolero y el cuadro "celeste".

En cuanto a la venta de entradas para el cotejo de mañana, se inició ayer, y hoy se venderán en la secretaría del club y mañana desde las 12 horas en las boleterías del estadio de Tembladerani.

Bolívar venció al Ayacucho en intercolegial de volibol

- Simón Bolívar venció a Ayacucho por dos canchas contra cero. El cotejo se jugó en la cancha de INSEF y corresponde a la Primera Categoría del Campeonato Intercolegial de volibol, Varones.

Estos son los resultados que se registraron en la fecha completa ayer:

PRIMERA DE HONOR, VARONES, Franz Tamayo 2 American School 0, parciales 15-7 y 15-4. Simón Bolívar, 2 Ayacucho 0; 15-11 y 15-12, Villamil 2 San Marcos 1, parciales: 15-8, 7-15 y 15-7.

SEGUNDA CATEGORIA, SERIE "A".- Cooperativista Loyola 2 Boliviano Israelita 0; 15-9 y 15-10, Luis Alberto Pabón 2 Instituto Bancario 0; 15-9 y 15-11, Felipe Segundo Guzmán 2 Mejillones 1, parciales 16-18, 16-14 y 15-12.

SERIE "B": San Calixto 2 San José 1, parciales 15-7, 10-15 y 15-4. Instituto Americano 2 Héroes de Boqueron 0, 16-14 y 15-12 y Daniel Sánchez Bustamente 2 Libertad 0, parciales 15-5 y 15-8.

SERIE "C": John Kennedy 2 San Francisco 0, anotaciones 15-12 y 15-11, Hugo Dávila 2 La Salle 0, 15-5 y 15-11 y San Antonio 2 Ingavi 0, 15-3 y 15-6.

El lunes continuará el torneo intercolegial con los cotejos correspondientes a la categoría damas.

Primera de Honor, Damas: Lourdes-Inglés Católico, Santa Ana-Liceo La Paz y Liceo Francia con María Mazarello.

- Segunda Categoría, Serie "A": Rosa Gattorno-Boliviano Israelita, Ingavi-Daniel Sánchez Bustamente y Felipe II guzmán con Dora Schmidt .

Serie "B": Loretto-Instituto Americano, Desmaissières-Lindeman y Franz Tamayo - I. Americano.

Serie "C": Sagrados Corazones-San Marcos, Bolivia-American School, y Libertad y Chevalerie.

Serie "D" : Amor de Dios-Venezuela, Mariscal Braun-Mejillones y Santa Teresa con Hugo Dávila.

Mañana se cumplirá en Tarij[a] la carrera "Oscar Aguirre Vac[a]"

Con la participación de los mejores volantes del país, mañana se disputará en la ciudad de Tarija la primera versión del Circuito "Oscar Aguirre Vaca", otrora corredor tarijeño que cumplió excelentes actuaciones.

Se han inscrito para esta prueba los siguientes corredores: Dieter Hübner, Oscar Crespo, Armando Paravicini, Marco Antonio Burgoa, Jorge Veintemillas, Hugo Alvarado, Pachi Atalá, Carlos Hugo Méndez, Johnny Tarradelles, y Rubby Cronemboltd.

La comisión de control del mencionado evento está compuesto por Belisario Benzi, Eduardo de la Barra y José Bilbao La Vieja.

Tambien estarán presentes los titulares de las filiales de las Comisiones Deportivas de Santa Cruz y Cochabamba.

El domingo 1º d... disputará el tercer ... calendario de la ... Deportiva Nacional ... la ciudad de Cocha... firma Manaco ha pre... hay gran interés en lo... al automovilismo coc... por ver nuevamente ... los pilotos de La P... bamba y Santa Cruz, ... crédito orureño Rene...

- SAN FRANCISCO .- Equipo del colegio San Francisco que ayer perdió an[te] Kennedy por el certamen intercolegial de volibol-categoría varones.

Ingeniero y Técnico en Telecomunicaciones con especialidad en Televisión

La Secretaría General de Prensa e Informaciones de la Presidencia de la República, requiere contratar los servicios de un ingeniero y un técnico en telecomunicaciones con especialización en Televisión; quienes deben reunir los siguientes requisitos:

INGENIERO

1. Estar inscrito en el Consejo Nacional de Ingenieros
2.- Experiencia mínima de cinco años en el ejercicio de la profesión y la especialidad.
3. Edad comprendida entre los 30—50 años.

TECNICO

1. Poseer título de Técnico Superior o equivalente
2. Experiencia mínima de cinco años en el ejercicio de la especialidad.
3. Edad comprendida entre los 27—35 años.

NIVEL DE REMUNERACION

Para el ingeniero $b. 15.000.- y para el técnico $b. 8.000.- mensual con perspectivas de mejoramiento de acuerdo a capacidad.

Los interesados deberán enviar su curriculum vitae a la casilla 6500 hasta el 18 de los corrientes inclusive.

La Paz, abril 1977

Club Universitario

Citación

Se cita a los señores jugadores de Primera División, al entrenamiento que debe realizarse el día lunes 18 del presente, a hrs. 12.00, en el Coliseo de la UMSA.

Asimismo, los jugadores de Segunda y Tercera División, deben concurrir al entrenamiento que tendrá lugar el lunes 18 a hrs. 15.00 en el mismo campo deportivo.

Invitación

Se invita a todas las personas que deseen pertenecer a los Registros y Equipos del Club Universitario, para que, munidos de sus implementos deportivos, asistan el día martes 19 del presente, a hrs. 12.00, al Coliseo de la U.M.S.A.

La Paz, 15 de abril de 1977

LA DIRECTIVA